АЗӘРБАЈЧАН ССР АЛИ СОВЕТИНИН ДЕПУТАТЛАРЫ

Алтынчы чағырыш

ДЕПУТАТЫ ВЕРХОВНОГО СОВЕТА АЗЕРБАЙДЖАНСКОЙ ССР

Шестой созыв

ОПЛ-1/С

Азерб.
3-8001

Бүтүн өлкәләрин пролетарлары, бирләшин!
Пролетарии всех стран, соединяйтесь!

АЗӘРБАЈЧАН ССР АЛИ СОВЕТИНИН ДЕПУТАТЛАРЫ

Алтынчы чағырыш

ДЕПУТАТЫ ВЕРХОВНОГО СОВЕТА АЗЕРБАЙДЖАНСКОЙ ССР

Шестой созыв

АЗӘРБАЈЧАН ССР АЛИ СОВЕТИНИН НӘШРИ
ИЗДАНИЕ ВЕРХОВНОГО СОВЕТА АЗЕРБАЙДЖАНСКОЙ ССР
БАКЫ—1965

ГОС. ПУБЛИЧНАЯ
БИБЛИОТЕКА
Ленинград
0.3. 1966 АКТ
260

Инв. № 33554

1963-чү ил мартын 17-дә алтынчы чағырыш Азәрбајҹан ССР Али Советинә сечкиләр кечирилмишдир. Һәр 10 мин нәфәр әһалијә бир депутат олмагла чәми 345 депутат сечилмишдир.

Мәчмуәдә Азәрбајҹан әлифбасы үзрә депутатларын гыса тәрҹүмеји-һаллары вә портретләри верилмишдир. Тәрҹүмеји-һалларда депутатларын фамилијасы, ады, атасынын ады, анадан олдуғу ил, партијалылығы, миллијјәти, тәһсили, елми дәрәҹәси, фәхри адлары, һабелә әмәк фәаллығы һаггында гыса мә'лумат верилмиш, бундан әлавә онун сечилдији сечки даирәсинин ады вә нөмрәси көстәрилмишдир. Депутатын ишләдији јер вә вәзифәси һаггында 1965-чи ил декабрын 1-нә олан мә'лумат верилир.

Мәчмуә Азәрбајҹан ССР Али Совети Рәјасәт Һеј'әтинин Совет ишләри шө'бәси тәрәфиндән нәшрә һазырланмышдыр.

Выборы в Верховный Совет Азербайджанской ССР шестого созыва состоялись 17 марта 1963 года. Всего было избрано 345 депутатов, по норме один депутат на 10 тысяч населения.

В сборнике, в порядке азербайджанского алфавита, помещены краткие биографии депутатов с их портретами. В биографиях указаны фамилия, имя, отчество, год рождения, партийность, национальность, образование, ученые, почетные и другие звания, а также краткие сведения о трудовой деятельности депутата. Кроме того, обозначено наименование и номер избирательного округа, от которого избран депутат. Место работы и занимаемая должность депутата указываются по состоянию на 1 декабря 1965 г.

Сборник подготовлен к печати Отделом по вопросам работы Советов Президиума Верховного Совета Азербайджанской ССР.

АББАСОВ
Гурбан Аббасгулу оғлу

88 нөмрәли Гарачухур сечки даирәси

1926-чы илдә кәндли аиләсиндә анадан олмушдур, азәрбајчанлыдыр, 1948-чи илдән Сов.ИКП үзвүдүр, натамам али тәһсилли вар — М. Әзизбәјов адына Азәрбајчан Нефт вә Кимја Институтунун гијаби шө'бәсиндә охујур. Сосиалист Әмәји Гәһрәманы, Дөвләт мүкафаты лауреатыдыр.

1943-чү илдән Нахчыван рајонундакы Киров адына колхозун үзвү олмушдур. 1944-чү илдән нефт мә'дәнләриндә газма дәстәсиндә фәһлә, газмачы көмәкчиси, газмачы вә буруг устасы, 1953-чү илдән Күрканнефт мә'дәнләр идарәси 1 нөмрәли газма конторунун саһә рәиси олмушдур. 1959-чу илдән Гумнефт мә'дәнләр идарәси газма конторунун директорудур.

Азәрбајчан ССР Али Совети Бүдчә Комиссијасынын үзвүдүр.

Дөрдүнчү вә бешинчи чағырыш ССРИ Али Советинә депутат сечилмишдир.

АББАСОВ
Курбан Абас Кули оглы

Кара-Чухурский избирательный округ № 88

Родился в 1926 г. в семье крестьянина, азербайджанец, член КПСС с 1948 г., образование незаконченное высшее —учится на заочном отделении Азербайджанского института нефти и химии имени М. Азизбекова. Герой Социалистического Труда, лауреат Государственной премии.

В 1943 г. колхозник колхоза имени Кирова Нахичеванского района. С 1944 г. работает на нефтяных промыслах — рабочим буровой партии, помощником бурильщика, бурильщиком, буровым мастером. С 1953 г. начальник участка конторы бурения № 1 нефтепромыслового управления «Гюргяннефть». С 1959 г. директор конторы бурения нефтепромыслового управления «Песчаныйнефть».

Член Бюджетной комиссии Верховного Совета Азербайджанской ССР.

Избирался депутатом Верховного Совета Союза ССР четвертого и пятого созывов.

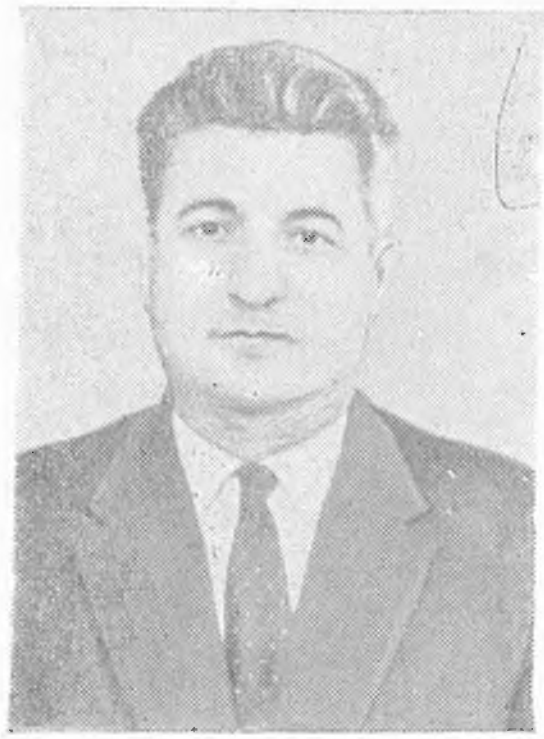

АББАСОВ
Мәммәдәли Мәммәд оғлу

108 нөмрәли Кировабад-Кәнчә сечки даирәси

1907-чи илдә кустар аиләсиндә анадан олмушдур, азәрбајчанлыдыр, 1945-чи илдән Сов.ИКП үзвүдүр, али тәһсили вар — Ленинград Нәглиј-јат Мүһәндисләри Институтуну битирмишдир.

1930—1931-чи илләрдә Бакы вә Кировабад шәһәрләриндә Азәрбајчан Баш Су Тикинтиси Идарәсинин баш саһә мүһәндиси олмушдур. 1932-чи илдән 1934-чү иләдәк Совет Ордусу сыраларында хидмәт етмишдир. 1935—1945-чи илләрдә Бакы шәһәринин мүхтәлиф тикинти тәшкилатларында мүһәндис, 1946-чы илдән 1950-чи иләдәк ССРИ Нефт Сәнајеси Назирлијиндә әсаслы тикинти идарәсинин рәиси вә баш идарәнин рәиси олмушдур. 1951-чи илдән Азәрдәнизнефт бирлији рәисинин мүавини, 1957-чи илдән республика Халг Тәсәррүфаты Шурасы әсаслы тикинти шө'бәсинин рәиси вәзифәсиндә ишләмишдир. 1962-чи илдән Азәрбајчан ССР тикинти назиридир.

Азәрбајчан КП МК үзвлүјүнә намизәддир.

Икинчи вә бешинчи чағырыш Азәрбајчан ССР Али Советинә депутат сечилмишдир.

АББАСОВ
Мамед-Али Мамед оглы

Кировабадский-Гянджинский избирательный округ № 108

Родился в 1907 г. в семье кустаря, азербайджанец, член КПСС с 1945 г., образование высшее — окончил Ленинградский институт инженеров путей сообщения.

В 1930—1931 гг. главный инженер участка «Азглавводстроя» в Баку и Кировабаде. С 1932 по 1934 г. служит в Советской Армии. В 1935—1945 гг. на инженерной работе в различных строительных организациях г. Баку. С 1946 по 1950 г. начальник УКСа и начальник главка Министерства нефтяной промышленности СССР. С 1951 г. заместитель начальника Объединения «Азморнефть», а с 1957 г. начальник отдела капитального строительства Совнархоза республики. С 1962 г. Министр строительства Азербайджанской ССР.

Кандидат в члены ЦК КП Азербайджана.

Избирался депутатом Верховного Совета Азербайджанской ССР второго и пятого созывов.

АББАСОВА
Товуз Зүлфүгар гызы

336 нөмрәли Шуша сечки даирәси

1915-чи илдә кустар аиләсиндә анадан олмушдур, азәрбајчанлыдыр, битәрәфдир, али тәһсили вар — С. М. Киров адына Азәрбајчан Дөвләт Университетини битирмишдир.

1935-чи илдән Лачын, Степанакерт вә Шуша рајонларының кәндләриндә мүәллим олмушдур 1942-чи илдән Шуша шәһәриндәки 1 нөмрәли орта мәктәбин мүәллимидир.

АББАСОВА
Тавус Зульфигар кызы

Шушинский избирательный округ № 336

Родилась в 1915 г. в семье кустаря, азербайджанка, беспартийная, образование высшее — окончила Азербайджанский государственный университет имени С. М. Кирова.

С 1935 г. учительница сельских школ в Лачинском, Степанакертском и Шушинском районах. С 1942 г. преподаватель средней школы № 1 гор. Шуша.

ЛБДИНБӘЈОВ
Сүлејман Садыг оғлу

138 нөмрәли Үзәјиркәнд сечки даирәси

1923-чү илдә гуллугчу аиләсиндә анадан олмушдур, азәрбајчанлыдыр, 1944-чү илдән Сов.ИКП үзвүдүр, али тәһсили вар — Сов.ИКП МК јанында Али Партија Мәктәбини битирмишдир.

1939—1940-чы илләрдә Бакы шәһәринин мәктәбләриндә пионер дәстә рәһбәри олмушдур. 1941—1952-чи илләрдә рәһбәр комсомол ишләриндә — Октјабр рајон комсомол комитәсинин катиби, Азәрбајчан ЛККИ МК шө'бә мүдири, Азәрбајчан ЛККИ Кәнчә вилајәт комитәсинин катиби вәзифәләриндә ишләмишдир. 1953—1958-чи илләрдә Азәрбајчан КП МК-да мәс'ул тәшкилатчы, шө'бә мүдиринин мүавини, 1958-чи илдән 1963-чү илədәк Кәнд Тәсәрруфаты Фәһләләри вә Гуллугчулары Һәмкарлар Иттифагы республика комитәсинин сәдри, Азәрбајчан Һәмкарлар Иттифаглары Шурасының катиби олмушдур. 1963-чү илдән Азәриттифагын идарә һеј'әтинин сәдридир.

Азәрбајчан КП МК үзвлүјүнә намизәддир.

АБДИНБЕКОВ
Сулейман Садых оглы

Узеркендский избирательный округ № 138

Родился в 1923 г. в семье служащего, азербайджанец, член КПСС с 1944 г., образование высшее — окончил Высшую партийную школу при ЦК КПСС.

В 1939—1940 гг. пионервожатый в школах гор. Баку. В 1941—1952 гг. на руководящей комсомольской работе — секретарь Октябрьского райкома комсомола, заведующий отделом ЦК ЛКСМ Азербайджана, секретарь Гянджинского областного комитета ЛКСМ Азербайджана. В 1953—1958 гг. ответорганизатор, заместитель заведующего отделом ЦК КП Азербайджана. С 1958 по 1963 г. председатель республиканского Комитета профсоюза рабочих и служащих сельского хозяйства, секретарь АСПС. С 1963 г. председатель правления «Азериттифака».

Кандидат в члены ЦК КП Азербайджана.

АБДУЛЛАЕВ
Әнвәр Әләкбәрович

127 нөмрәли Нәсими сечки даирәси

1922-чи илдә гуллугчу аиләсиндә анадан олмушдур, азәрбајчанлылыр, 1944-чү илдән Сов.ИКП үзвүдүр, натамам али тәһсили вар.

1941-чи илдән 1945-чи иләдәк Совет Ордусу сыраларында хидмәт етмишдир. Бөјүк Вәтән мүһарибәсинин иштиракчысыдыр. 1945-чи илдән Бакы шәһәри Әзизбәјов рајон комсомол комитәсинин катиби, 1947-чи илдән сонра исә биринчи катиби олмушдур. 1953-чү илдән Нефт вә Кимја Сәнајеси Фәһләләри Һәмкарлар Иттифагы республика комитәсинин мәс'ул катиби вәзифәсиндә ишләмишдир. 1959-чу илдән республика комитәсинин сәдридир.

Азәрбајчан ССР Али Совети Ганунвericилик Мүлаһизәләри Комиссијасы сәдринин муавинидир.

АБДУЛЛАЕВ
Энвер Алекперович

Насосинский избирательный округ № 127

Родился в 1922 г. в семье служащего, азербайджанец, член КПСС с 1914 г., образование незаконченное высшее.

С 1941 по 1945 г. служит в Советской Армии, участник Великой Отечественной войны. С 1945 г. секретарь, а с 1947 г. первый секретарь Азизбековского райкома ЛКСМ Азербайджана. С 1953 г. ответственный секретарь, а с 1959 г. председатель республиканского комитета профсоюза рабочих нефтяной и химической промышленности.

Заместитель председателя Комиссии законодательных предположений Верховного Совета Азербайджанской ССР.

АБДУЛЛАЈЕВ
Исрафил Мәммәдчәфәр оғлу

290 нөмрәли Фүзули сечки даирәси

1925-чи илдә гуллугчу аиләсиндә анадан олмушдур, азәрбајчанлыдыр, 1947-чи илдән Сов.ИКП үзвүдүр, али тәһсили вар — С. М. Киров адына Азәрбајчан Дөвләт Университетини вә Азәрбајчан КП МК јанында Республика Партија Мәктәбини битирмишдир.

1945-чи илә дәк кәнд мүәллими, сонра исә Азәрбајчан ЛККИ Товуз рајон комитәсинин биринчи катиби олмушдур. 1948—1949-чу илләрдә колхоз сәдри вәзифәсиндә ишләмишдир. 1950-чи илдән Азәрбајчан ЛККИ Товуз рајон комитәсинин биринчи катиби, сонра исә Азәрбајчан КП Товуз рајон комитәсинин катиби, 1954-чү илдән Азәрбајчан КП Агстафа рајон комитәсинин икинчи катиби, 1957—1960-чы илләрдә Азәрбајчан КП МК-нын мәс'ул тәшкилатчысы, 1960—1962-чи илләрдә Чәбрајыл рајон партија комитәсинин биринчи катиби, 1963—1965-чи илләрдә исә Азәрбајчан КП Фүзули рајон комитәсинин катиби олмушдур.

Азәрбајчан КП МК үзвүдүр.

АБДУЛЛАЕВ
Исрафил Мамедджафар оглы

Физулинский избирательный округ № 290

Родился в 1925 г. в семье служащего, азербайджанец, член КПСС с 1947 г., образование высшее — окончил Азербайджанский государственный университет имени С. М Кирова, Республиканскую партийную школу при ЦК КП Азербайджана

До 1945 г. сельский учитель, а затем заведующий отделом Таузского райкома ЛКСМ Азербайджана. В 1948—1949 гг. председатель колхоза. С 1950 г. первый секретарь Таузского райкома ЛКСМ, а затем секретарь Таузского райкома КП Азербайджана. С 1954 г. второй секретарь Акстафинского райкома партии. В 1957—1960 гг. ответорганизатор ЦК КП Азербайджана. В 1960—1962 гг. первый секретарь Джебраильского, а в 1963—1965 гг. секретарь Физулинского райкома КП Азербайджана.

Член ЦК КП Азербайджана.

АБДУЛЛАЈЕВ
Мәзаһир Аға верди оғлу

129 нөмрәли Рустов сечки даирәси

1911-чи илдә кәндли аиләсиндә анадан олмушдур, азәрбајчанлыдыр, 1939-чу илдән Сов.ИКП үзвүдүр, али тәһсили вар — М. Әзизбәјов адына Азәрбајчан Сәнаје Институтуну битирмишдир. Азәрбајчан ССР әмәкдар мүһәндисидир.

1931—1937-чи илләрдә Азәрбајчан Су Тәсәррүфаты Идарәсинин баш техники олмушдур. 1938-чи илдән 1945-чи иләдәк Совет Ордусу сыраларында хидмәт етмишдир. Бөјүк Вәтән мүһарибәси иштиракчысыдыр. 1946—1950-чи илләрдә Бузовнанефт трести әсаслы тикинти шө'бәсинин рәиси, Бакы шәһәриндә рајон Совети ичраијјә комитәсинин сәдри, Азәрбајчан КП Бакы шәһәр комитәсиндә шө'бә мүдири олмушдур. 1951-чи илдән Азәрбајчан ССР Тикинти Назирлијинин Сумгајыт шәһәриндәки 1 нөмрәли тикинти трестинин мүдиридир.

Азәрбајчан ССР Али Совети Бүдчә Комиссијасынын сәдридир.

Азәрбајчан Коммунист Партијасы Тәфтиш Комиссијасынын үзвүдүр.

Икинчи, үчүнчү вә дөрдүнчү чағырыш Азәрбајчан ССР Али Советинә депутат сечилмишдир.

АБДУЛЛАЕВ
Мазаир Агаверди оглы

Руставский избирательный округ № 129

Родился в 1911 г. в семье крестьянина, азербайджанец, член КПСС с 1939 г., образование высшее — окончил Азербайджанский индустриальный институт имени М. Азизбекова. Заслуженный инженер Азербайджанской ССР.

В 1931—1937 гг. старший техник Азербайджанского управления водного хозяйства. С 1938 по 1945 г. служит в Советской Армии, участник Великой Отечественной войны. В 1946—1950 гг. начальник отдела капитального строительства треста «Бузовнынефть», председатель исполкома райсовета в г. Баку., заведующий отделом Бакинского горкома КП Азербайджана. С 1951 г. управляющий строительным трестом № 1 Министерства строительства Азербайджанской ССР в гор. Сумгаит.

Председатель Бюджетной комиссии Верховного Совета Азербайджанской ССР.

Член Ревизионной комиссии Компартии Азербайджана.

Избирался депутатом Верховного Совета Азербайджанской ССР второго, третьего и четвертого созывов.

АБДУЛЛАЈЕВ
Микајыл Һүсејн оғлу

69 нөмрәли Һүсү Һаҹыјев адына сечки даирәси

1921-чи илдә фәһлә аиләсиндә анадан олмушдур, азәрбајҹанлыдыр, 1954-чү илдән Сов.ИКП үзвүдүр, али тәһсили вар — В. Суриков адына Москва Дөвләт Рәссамлыг Институтуну битирмишдир. ССРИ халг рәссамы, ССРИ Рәссамлыг Академијасынын мүхбир үзвүдүр.

ССРИ Рәссамлар Иттифагы идарә һеј'әтинин вә республика Рәссамлар Иттифагы идарә һеј'әтинин үзвүдүр. 1958—1963-чү илләрдә ССРИ Рәссамлар Иттифагы идарә һеј'әтинин катиби олмушдур. Јарадычылыг ишлә мәшгулдур.

Азәрбајҹан ССР Али Советинин Тикинти вә Абадлашдырма Даими Комиссијасынын үзвүдүр.

Азәрбајҹан КП МК үзвлүјүнә намизәддир.

Бешинчи чағырыш Азәрбајҹан ССР Али Советинә депутат сечилмишдир.

АБДУЛЛАЕВ
Микаил Гусейн оглы

Имени Гуси Гаджиева избирательный округ № 69

Родился в 1921 г. в семье рабочего, азербайджанец, член КПСС с 1954 г., образование высшее — окончил Московский государственный художественный институт имени В. Сурикова. Народный художник СССР, член-корреспондент Академии художеств СССР.

Член правления Союза художников СССР и Союза художников республики. В 1958—1963 гг. секретарь Правления Союза художников СССР. Занят творческой работой.

Член постоянной Комиссии Верховного Совета Азербайджанской ССР по строительству и благоустройству.

Кандидат в члены ЦК КП Азербайджана.

Избирался депутатом Верховного Совета Азербайджанской ССР пятого созыва.

АБДУЛЛАЈЕВ
Не'мәт Әсәдович

229 нөмрәли Нуҝәди сечки даирәси

1917-чи илдә кәндли аиләсиндә анадан олмушдур, ләзкидир, 1942-чи илдән Сов.ИКП үзвүдүр, али тәһсили вар — Азәрбајчан КП МК јанында Республика Партија Мәктәбини və Сов.ИКП МК јанында Али Партија Мәктәбини битирмишдир.

1938-чи илдән 1945-чи илә гәдәк Совет Ордусу сыраларында хидмәт етмишдир, Бөјүк Вәтән мүһарибәсинин иштиракчысыдыр. 1945—1955-чи илләрдә рәһбәр совет və партија ишләриндә олмушдур. 1955—1964-чү илләрдә Дәвәчи və Ләнкәран рајон партија комитәләринин биринчи катиби, Азәрбајчан КП МК-нын партија тәшкилатчысы, сонра исә Губа истеһсалат идарәси партија комитәсинин биринчи катиби вәзифәләриндә ишләмишдир. 1965-чи илдән Хачмаз рајон партија комитәсинин биринчи катибидир.

Азәрбајчан ССР Али Совети Мандат Комиссијасынын үзвүдүр.

Азәрбајчан КП МК үзвүдүр.

Үчүнчү, дөрдүнчү, бешинчи чағырыш Азәрбајчан ССР Али Советинә депутат сечилмишдир.

АБДУЛЛАЕВ
Неймат Асадович

Нюгединский избирательный округ № 229

Родился в 1917 г. в семье крестьянина, лезгин, член КПСС с 1942 г., образование высшее — окончил Республиканскую партийную школу при ЦК КП Азербайджана и Высшую партийную школу при ЦК КПСС.

С 1938 по 1945 г. в рядах Советской Армии, участник Великой Отечественной войны. В 1945—1955 гг. на руководящей советской и партийной работе. С 1955 по 1964 г. первый секретарь Дивичинского и Ленкоранского райкомов партии, парторг ЦК КП Азербайджана, а затем первый секретарь парткома Кубинского производственного управления. С 1965 г. первый секретарь Хачмасского райкома партии.

Член Мандатной комиссии Верховного Совета Азербайджанской ССР.

Член ЦК КП Азербайджана.

Избирался депутатом Верховного Совета Азербайджанской ССР третьего, четвертого и пятого созывов.

АБДУЛЛАЈЕВ
Һачыməммəд Абдулла оғлу

150 нөмрəли Куйбышев сечки даирəси.

1912-чи илдə кəндли аиләсиндə анадан олмушдур, азəрбајчанлыдыр, 1942-чи илдəн Сов.ИКП үзвүдүр, али тəһсили вар — Азəрбајчан Кənд Тəсəрrүфаты Институтуну битирмишдир.

1931—1935-чи илләрдə МТС-дə агротехник олмуш, сонра исə институтда охумушдур. 1936—1956-чы илләрдə Гах рајонунда тəсəрrүфат ишләриндə чалышмышдыр. 1957—1962-чи илләрдə Азəрбајчан КП Гах рајон комитəсинин биринчи катибн, республика кənд тəсəрrүфаты назирinin муавини, Баш Совхозлар идарəсинин рəиси, Бакы совхозлар идарəсинин рəиси олмушдур. 1963-чү илдə Абшерон рајон партија комитəсинин катиби сечилмишдир. Һазырда Азəрбајчан КП МК вə Азəрбајчан ССР Назирләр Совети Партија-Дөвлəт Назарəти Комитəсинин кənд вə су тəсəрrүфаты шө'бəсинин мүдиридир.

Азəрбајчан ССР Али Советинин Кənд Тəсəрrүфаты, Суварма вə Мелиорасија Комиссијасы сədринин муавинидир.

Бешинчи чағырыш Азəрбајчан ССР Али Советинə депутат сечилмишдир.

АБДУЛЛАЕВ
Гаджи Магомед Абдулла оглы

Куйбышевский избирательный округ № 150

Родился в 1912 г. в крестьянской семье, азербайджанец, член КПСС с 1942 г., образование высшее — окончил Азербайджанский сельскохозяйственный институт.

В 1931 — 1935 гг. агротехник МТС, а затем учится в институте. В 1936 — 1956 гг. на хозяйственной работе в Кахском районе. В 1957—1962 гг. первый секретарь Кахского РК КП Азербайджана, заместитель министра сельского хозяйства республики, начальник главного управления совхозов, начальник Бакинского управления совхозов. С 1963 г. секретарь Апшеронского райкома партии, заведующий отделом по сельскому и водному хозяйству Комитета партийно-государственного контроля ЦК КП Азербайджана и Совета Министров Азербайджанской ССР.

Заместитель председателя постоянной Комиссии Верховного Совета Азербайджанской ССР по сельскому хозяйству, ирригации и мелиорации.

Избирался депутатом Верховного Совета Азербайджанской ССР пятого созыва.

АБДУЛЛАЈЕВА
Елмира Ағасәф гызы

19 нөмрәли Димитров сечки даирәси

1938-чи илдә фәһлә аиләсиндә анадан олмушдур, азәрбајчанлыдыр, 1962-чи илдән Сов.ИКП үзвүдүр, орта тәһсили вар.

1955-чи илдән Н. Нәриманов адына чораб-трикотаж комбинатында тохучудур.

Азәрбајчан ССР Али Совети Гануниричилик Мүлаһизәләри Комиссијасынын үзвүдүр.

АБДУЛЛАЕВА
Эльмира Агасаф кызы

Димитровский избирательный округ № 19

Родилась в 1938 г. в семье рабочего, азербайджанка, член КПСС с 1962 г., образование среднее.

С 1955 г. вязальщица чулочно-трикотажного комбината имени Н. Наримапова.

Член Комиссии законодательных предположений Верховного Совета Азербайджанской ССР.

АБДУЛЛАЈЕВА
Сәфурә Сејфулла гызы

268 нөмрәли Калиновка сечки даирәси

1937-чи илдә колхозчу аиләсиндә анадан олмушдур, азәрбајчанлыдыр, 1964-чү илдән Сов.ИКП үзвүдүр, орта тәһсилли вар.

1956-чы илдән Масаллы рајонундакы Калинин адына колхозда сағычы олмушдур. Һазырда Калинин адына совхозда сағычыдыр.

АБДУЛЛАЕВА
Сафура Сейфулла кызы

Калиновский избирательный округ № 268

Родилась в 1937 г. в семье колхозника, азербайджанка, член КПСС с 1964 г., образование среднее.

С 1956 г. доярка колхоза, ныне совхоза имени Калинина Масаллинского района.

АБДУЛЛАЈЕВА
Чәваһир Сәлеһ гызы

333 нөмрәли Јенкичә сечки даирәси

1938-чи илдә колхозчу аиләсиндә анадан олмушдур, азәрбаҹанлыдыр, 1960-чы илдән Сов.ИКП үзвүдүр, натамам али тәһсили вар — Азәрбаҹан Кәнд Тәсәрруфаты Институтунун гијаби шө'бәсиндә охуҹур.

1957-чи илдән Норашен (инди Илич) рајонунда Киров адына колхозун үзвү, 1959-чу илдән һәмин колхозда мангабашчысы олмушдур. 1962-чи илдән һәмин колхозун памбыгчылыг бригадасының бригадиридир.

Азәрбаҹан ЛКСИ МК үзвүдүр.

АБДУЛЛАЕВА
Джавахир Салех кызы

Енгиджинский избирательный округ № 333

Родилась в 1938 г. в семье колхозника, азербайджанка, член КПСС с 1960 г., образование незаконченное высшее — учится на заочном отделении Азербайджанского сельскохозяйственного института.

С 1957 г. член колхоза имени С. М. Кирова Норашенского, ныне Ильичевского района. С 1959 г. — звеньевая, а с 1962 г. бригадир хлопководческой бригады того же колхоза.

Член ЦК ЛКСМ Азербайджана.

АБДУРӘhМАНОВ
Тәмраз Мәммәд оғлу

178 нөмрәли Әлабад сечки даирәси

1919-чу илдә фәhлә аиләсиндә анадан олмушдур, азәрбајчанлыдыр, 1944-чү илдән Сов.ИКП үзвүдүр, али тәһсили вар — Бакы Али Партија Мәктәбини битирмишдир.

1937—1940-чы илләрдә Нуха рајонунда мүәллим, сонра мәктәб директору, 1942-чи илдә Загатала МТС дә сијаси шө'бә рәисинин комсомол ишләри үзрә мүавини олмушдур. 1943—1950-чи илләрдә Загатала рајонунда партија вә совет ишләриндә чалышмышдыр. 1952-чи илдән Нуха шәһәр партија комитәсинин катибі. 1962-чи илдән Балакән вә Загатала рајонларында рәһбәр партија ишиндә олмушдур. 1965-чи илдән Азәрбајчан КП Балакән рајон комитәсинин биринчи катибидир.

Азәрбајчан ССР Али Совети Бүдчә Комиссијасынын үзвүдүр.

Азәрбајчан КП МК үзвлүјүнә намизәддир.

АБДУРАХМАНОВ
Тамраз Мамед оглы

Алиабадский избирательный округ № 178

Родился в 1919 г. в семье рабочего, азербайджанец, член КПСС с 1944 г., образование высшее — окончил Бакинскую Высшую партийную школу.

В 1937—1940 гг. учитель, а затем директор школы в Нухинском районе. В 1942 г. заместитель начальника политотдела Закатальской МТС по комсомольской работе. В 1943 -1950 гг. на партийной и советской работе в Закатальском районе. С 1952 г. секретарь Нухинского горкома КП Азербайджана. С 1962 г. на руководящей партийной работе в Белоканском и Закатальском районах. С 1965 г. первый секретарь Белоканского райкома КП Азербайджана.

Член Бюджетной комиссии Верховного Совета Азербайджанской ССР.

Кандидат в члены ЦК КП Азербайджана.

АБУШОВ
Әвәз Һеjдәр оғлу

271 нөмрәли Әркиван сечки даирәси

1934-чү илдә колхозчу аиләсиндә анадан олмушдур, азәрбаjчанлыдыр, 1961-чи илдән Сов.ИКП үзвүдүр, али тәһсили вар — Азәрбаjчан Кәнд Тәсәрrүфаты Институтуну битирмишдир.

1958-чи илдән Масаллы рајонундакы «Коммунизм jолу» колхозунда, сонра исә совхозда баш агроном вәзифәсиндә ишләмишдир. 1964-чү илдән «Коммунизм jолу» совхозунда партија тәшкилаты катибидир.

Азәрбаjчан ССР Али Советинин Кәнд Тәсәрrүфаты, Суварма вә Мелиорасија Даими Комиссијасынын үзвүдүр.

АБУШОВ
Авез Гейдар оглы

Аркиванский избирательный округ № 271

Родился в 1934 г. в семье колхозника, азербайджанец, член КПСС с 1961 г., образование высшее — окончил Азербайджанский сельскохозяйственный институт.

С 1958 г. главный агроном колхоза, ныне совхоза «Путь к коммунизму» Масаллинского района. С 1961 г. секретарь партийной организации совхоза.

Член постоянной Комиссии Верховного Совета Азербайджанской ССР по сельскому хозяйству, ирригации и мелиорации.

АВАНЕСОВА
Такуш Арамовна

50 нөмрәли Чапајев сечки даирәси

1919-чу илдә кәндли аиләсиндә анадан олмушдур, ермәнидир, ибтидаи тәһсили вар.

1949-чу илдән Бакының 2 нөмрәли ајаггабы фабрикиндә чилалајычыдыр.

АВАНЕСОВА
Такуш Арамовна

Чапаевский избирательный округ № 50

Родилась в 1919 г. в семье крестьянина, армянка, беспартийная, образование неполное среднее.

С 1949 г. шкуровщица Бакинской обувной фабрики № 2.

АГАФОНОВА
Василиса Василјевна

220 нөмрәли Славјанка сечки даирәси

1930-чу илдә кәндли аиләсиндә анадан олмушдур, русдур, битәрәфдир, али тәһсили вар — Азәрбајчан Кәнд Тәсәррүфаты Институтуну битирмишдир.

1957-чи илдән Кәдәбәј рајонундакы «Пут Илича» колхозунда бригадир олмушдур, һазырда багчылыг агрономудур.

Азәрбајчан ССР Али Советинин Кәнд Тәсәррүфаты, Суварма вә Мелиорасија Даими Комиссијасынын катибидир.

АГАФОНОВА
Василиса Васильевна

Славянский избирательный округ № 220.

Родилась в 1930 г. в крестьянской семье, русская, беспартийная, образование высшее — окончила Азербайджанский сельскохозяйственный институт.

С 1957 г. бригадир, а затем агроном-садовод колхоза «Путь Ильича» Кедабекского района.

Секретарь постоянной Комиссии Верховного Совета Азербайджанской ССР по сельскому хозяйству, ирригации и мелиорации.

АҒАБАЛАЈЕВ
Вәли Чаһанкирович

62 нөмрәли Јени ингилаб сечки даирәси

1912-чи илдә фәһлә аиләсиндә анадан олмушдур, азәрбаҹчанлыдыр, 1945-чи илдән Сов.ИКП үзвүдүр, натамам орта тәһсили вар.

1931-чи илдән Азәрнәшр мәтбәәсиндә, «Азмехшуба» фабрикиндә чилингәр олмушдур. 1941—1945-чи илләрдә Совет Ордусу сыраларында хидмәт етмишдир, Бөјүк Вәтән мүһарибәси иштиракчысыдыр. 1946-чы илдән М. И. Калинин адына механизм-дәзкаһҝаҙырма заводунун чилингәридир.

АГАБАЛАЕВ
Вели Джангирович

Енинглабский избирательный округ № 62

Родился в 1912 г. в семье рабочего, азербайджанец, член КПСС с 1945 г., образование неполное среднее.

С 1931 г. слесарь типографии Азернешра, фабрики «Азмехшуба». В 1941—1946 гг. служит в Советской Армии, участник Великой Отечественной войны. С 1946 г. слесарь механо-приборостроительного завода имени М. И. Калинина.

АҒАЈЕВ
Бајаз Һәсән оғлу

87 нөмрәли Дзержински сечки даирәси

1930-чу илдә кәндли аиләсиндә анадан олмушдур, азәрбајчанлыдыр, 1959-чу илдән Сов.ИКП үзвүдүр, орта тәһсили вар.

1950-чи илдән газмачы көмәкчиси, 1951-чи илдән газмачы вә 1954-чү илдән Орчоникидзенефт мә'дәнләр идарәси гујулары әсаслы тә'мир сехинин буруг устасыдыр.

Азәрбајчан ССР Али Советинин Сәнаје вә Нәглијјат Даими Комиссијасынын үзвүдүр.

АГАЕВ
Баяз Гасан оглы

Дзержинский избирательный округ № 87

Родился в 1930 г. в семье крестьянина, азербайджанец, член КПСС с 1959 г., образование среднее.

С 1950 г. помощник бурильщика, с 1951 г. бурильщик и с 1954 г.— буровой мастер цеха капитального ремонта скважин нефтепромыслового управления «Орджоникидзенефть».

Член постоянной Комиссии Верховного Совета Азербайджанской ССР по промышленности и транспорту.

AFAJEB
Хосров Мәммәд оғлу

275 нөмрәли Саатлы сечки даирәси

1912-чи илдә кәндли аиләсиндә анадан олмушдур, азәрбајчанлыдыр, 1941-чи илдән Сов.ИКП үзвүдүр, али тәһсили вар — Азәрбајчан Кәнд Тәсәрруфаты Институтуну битирмишдир.

1941-чи илдән рәһбәр комсомол вә партија ишләриндә олмушдур. 1947-чи илдән Азәрбајчан КП МК шө'бә мүдиринин мүавини, Азәрбајчан КП Бәрдә рајон комитәсинин биринчи катиби, 1962-чи илдә Сабирабад колхоз-совхоз истеһсалат идарәсинин рәиси олмушдур. 1963-чү илдән Азәрбајчан КП Ағдам рајон комитәсинин катибидир.

Азәрбајчан КП МК үзвлүјүнә намизәддир.

Үчүнчү, дөрдүнчү вә бешинчи чағырыш Азәрбајчан ССР Али Советинә депутат сечилмишдир.

АГАЕВ
Хосров Мамед оглы

Саатлинский избирательный округ № 275

Родился в 1912 г. в семье крестьянина, азербайджанец, член КПСС с 1941 г., образование высшее — окончил Азербайджанский сельскохозяйственный институт.

С 1941 г. на руководящей комсомольской и партийной работе. С 1947 г. заместитель заведующего отделом ЦК КП Азербайджана, первый секретарь Барданского райкома Компартии Азербайджана. В 1962 г. начальник Сабирабадского колхозно-совхозного производственного управления. С 1963 г. секретарь Агдамского райкома Компартии Азербайджана.

Кандидат в члены ЦК КП Азербайджана.

Избирался депутатом Верховного Совета Азербайджанской ССР третьего, четвертого и пятого созывов.

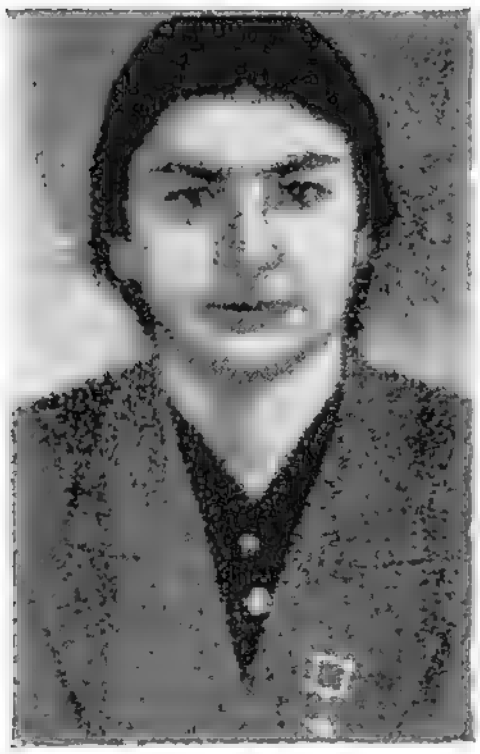

АЗАЈЕВА
Червон Әли гызы

278 нөмрәли Чөл Бешдәли сечки даирәси

1928-чи илдә кәндли аиләсиндә анадан олмушдур, азәрбајчанлыдыр, 1949-чу илдән Сов.ИКП үзвүдүр, орта ихтисас тәһсили вар.

1944-чү илдән Әли Бајрамлы рајонундакы «Совет Азәрбајчаны» колхозунун үзвү, 1954-чү илдән Сабирабад рајонундакы «Совет Азәрбајчаны» колхозунун сәдридир.

Азәрбајчан ССР Али Советинин Харичи Нишләр Даими Комиссијасынын үзвүдүр.

Дөрдүнчү чағырыш Азәрбајчан ССР Али Советинә депутат сечилмишдир.

АЗАЕВА
Червон Али кызы

Чёльбешдалинский избирательный округ № 278

Родилась в 1928 г. в семье крестьянина, азербайджанка, член КПСС с 1949 г., образование среднее — специальное.

С 1944 г. член колхоза «Совет Азербайджаны» Али-Байрамлинского района. С 1954 г. председатель колхоза «Совет Азербайджаны» Сабирабадского района.

Член постоянной Комиссии Верховного Совета Азербайджанской ССР по иностранным делам.

Избиралась депутатом Верховного Совета Азербайджанской ССР четвертого созыва.

АЈРАПЕТЈАН
Серкеј Андрејевич

47 нөмрәли Әзизбәјов сечки даирәси

1936-чы илдә колхозчу аиләсиндә анадан олмушдур, ермәнидир, Сов.ИКП үзвлүјүнә намизәддир, орта тәһсили вар.

1954-чү илдән Бакынын «Гырмызы Октјабр» мебел фабрикиндә фәһлә олмушдур. Һазырда Һәмин фабрикдә дәзкаһчыдыр.

Азәрбајчан ССР Али Советинин Сәнаје вә Нәглиҗјат Даими Комиссијасынын үзвүдүр.

АЙРАПЕТЯН
Сергей Андреевич

Азизбековский избирательный округ № 47

Родился в 1936 г. в семье колхозника, армянин, кандидат в члены КПСС, образование среднее.

С 1954 г. рабочий, а затем станочник Бакинской мебельной фабрики «Красный Октябрь».

Член постоянной Комиссии Верховного Совета Азербайджанской ССР по промышленности и транспорту.

АЛЫШОВА
Рәфигә Һәмзә гызы

274 нөмрәли Улачалы сечки даирәси

1939-чу илдә колхозчу аиләсиндә анадан олмушдур, азәрбајчанлыдыр, 1964-чү илдән Сов.ИКП үзвүдүр, орта тәһсилли вар. Азәрбајчан ССР памбыг устасыдыр.

1956-чы илдән Сабирабад рајонундакы «Правда» колхозунун үзвүдүр. Һазырда памбыгчылыг мәнгасынын башчысыдыр.

АЛЫШОВА
Рафига Гамза кызы

Уладжалинский избирательный округ № 274.

Родилась в 1939 г. в семье колхозника, азербайджанка, член КПСС с 1961 г., образование среднее. Мастер хлопка Азербайджанской ССР.

С 1956 г. колхозница, а затем звеньевая хлопководческого звена колхоза «Правда» Сабирабадского района.

АЛЛАһВЕРДИЈЕВ
Аллаһверди Әли оғлу

187 нөмрәли Минчиван сечки даирәси

1927-чи илдә кәндли аиләсиндә анадан олмушдур, азәрбајчанлыдыр, 1952-чи илдән Сов.ИКП үзвүдүр, натамам али тәһсили вар — Азәрбајчан Кәнд Тәсәрруфаты Институтунун гијаби шө'бәсиндә охујур.

1946—1953-чү илләрдә Чаһанкирбәјли кәнд Совети иҹраиҹә комитәсинин катиби, 1953—1956-чы илләрдә Зәнкилан кәнд Совети иҹраиҹә Комитәсинин сәдри олмушдур. 1956-чы илдән Зәнкилан рајонундакы «Коммуна» колхозунун сәдридир.

Азәрбајчан ССР Али Совети Бүдчә Комиссиjасынын үзвүдүр.

АЛЛАХВЕРДИЕВ
Аллахверди Али оглы

Миндживанский избирательный округ № 187

Родился в 1927 г. в семье крестьянина, азербайджанец, член КПСС с 1952 г., орбазование незаконченное высшее — учится на заочном отделении Азербайджанского сельскохозяйственного института.

В 1946—1953 гг. секретарь исполкома Джангирбейлинского сельсовета, с 1953 по 1956 г. председатель исполкома Зангеланского сельсовета. С 1956 г. по настоящее время председатель колхоза «Коммуна» Зангеланского района.

Член Бюджетной комиссии Верховного Совета Азербайджанской ССР.

АНДРУШЕНКО
Анатоли Демидович

297 нөмрәли Чајкәнд сечки даирәси

1915-чи илдә кәндли аиләсиндә анадан олмушдур, украјналыдыр, 1943-чү илдән Сов.ИКП үзвүдүр, али тәһсили вар — кәнд тәсәррүфаты институтуну, Һәрби-Тәсәррүфат Академијасыны, Баш Гәрарқаһын Һәрби Академијасыны битирмишдир. Кенерал-лејтенантдыр.

1938-чи илдән Совет Ордусу сыраларында хидмәт едир. Бөјүк Вәтән мүһарибәси иштиракчысыдыр. 1964-чү илин декабр ајындан СССР Мүдафиә Назирлији Гуру гошунларының дөјүш һазырлығы баш идарәси рәисинин мүавинидир.

АНДРУЩЕНКО
Анатолий Демидович

Чайкендский избирательный округ № 297

Родился в 1915 г. в крестьянской семье, украинец, член КПСС с 1943 г., образование высшее — окончил сельскохозяйственный институт. Военно-хозяйственную академию, Военную академию Генерального штаба. Генерал-лейтенант.

С 1938 г. служит в рядах Советской Армии. Участник Великой Отечественной войны. С декабря 1964 г. заместитель начальника Главного управления боевой подготовки сухопутных войск Министерства Обороны Союза ССР.

АРЗУМАНЈАН
Гуркен Бахшијевич

82 нөмрәли Мирзага Әлијев адына сечки даирәси

1927-чи илдә кәндли аиләсиндә анадан олмушдур, ермәнидир, 1960-чы илдән Сов.ИКП үзвүдүр, орта тәһсили вар.

1945—1947-чи илләрдә Степанакерт рајонундакы Телман адына колхозун үзвү олмушдур. 1947-чи илдән 1951-чи илədәк Совет Ордусу сыраларында хидмәт етмишдир. 1951—1956-чы илләрдә шәраб заводунда фәһлә, Ленин адына Бакы автомобил тә'мири заводунда чилингәр, сонра исә 1957-чи илədәк лејтенант Шмидт адына заводда чилингәр олмушдур. 1957-чи илдән Бакы Баш Тикинти Идарәсинин 11 нөмрәли ихтисаслашдырылмыш идарәсиндә сантехника чилингәридир.

Азәрбајчан ССР Али Советин Рәјасәт Һеј'әтинин үзвүдүр.

АРЗУМАНЯН
Гурген Бахшиевич

Имени Мирза Ага Алиева избирательный округ № 82

Родился в 1927 г. в крестьянской семье, армянин, член КПСС с 1960 г., образование среднее.

В 1945—1947 гг. колхозник колхоза имени Тельмана Степанакертского района. С 1947 по 1951 г. служит в Советской Армии. В 1951—1956 гг. рабочий винзавода, слесарь Бакинского авторемонтного завода имени Ленина, а затем слесарь завода имени лейт. Шмидта. С 1957 г. слесарь-сантехник специализированного стройуправления № 11 «Главбакстроя».

Член Президиума Верховного Совета Азербайджанской ССР.

АРУТЈУНЈАН
Арутјун Петросович

345 нөмрәли Әскәран сечки даирәси

1915-чи илдә кәндли аиләсиндә анадан олмушдур, ермәнидир, 1939-чу илдән Сов.ИКП үзвүдүр, натамам орта тәһсили вар.

1937—1939-чу илләрдә милис органларында ишләмишдир. 1939-чу илдән 1946-чы илədәк Совет Ордусу сыраларында хидмәт етмишдир, Бөјүк Вәтән мүһарибәси иштиракчысыдыр. 1946-чы илдән Степанакерт районундакы Н. Степанјан адына колхозда ферма мүдиридир.

Азәрбајчан ССР Али Совети Мандат Комиссијасының үзвүдүр.

АРУТЮНЯН
Арутюн Петросович

Аскеранский избирательный округ № 345

Родился в 1915 г. в семье крестьянина, армянин, член КПСС с 1939 г., образование неполное среднее.

В 1937—1939 гг. работает в органах милиции. С 1939 по 1946 г. служит в рядах Советской Армии, участник Великой Отечественной войны. С 1946 г. заведующий фермой колхоза имени Н. Степаняна Степанакертского района.

Член Мандатной комиссии Верховного Совета Азербайджанской ССР.

АРУШАНОВ
Паша Астсатурович

102 нөмрәли Дәвәчи сечки даирәси

1916-чы илдә гуллугчу аиләсиндә анадан олмушдур, ермәнидир, 1940-чы илдән Сов.ИКП үзвүдүр, али тәһсили вар — М. Әзизбәјов адына Азәрбајчан Сәнаје Институтуну вә Сов.ИКП МК јанында Гијаби Али Партија Мәктәбини битирмишдир.

1932-чи илдән сәнајеdә ишләмиш, тәһсилини артырмыш, Совет Ордусу сыраларында гуллуг етмишдир. Бөјүк Вәтән Мүһарибәсиниn иштиракчысыдыр. 1946-чы илдән Азәрбајчан ЛККИ МК икинчи катиби, Азәрбајчан КП МК-да шө'бә мүдиринин мүавини, 1953—1954-чү илләрдә Дағлыг Гарабаг Мухтар Вилајәти зәһмәткеш депутатлары Совети иҹраиҹјә комитәсинин сәдри олмушдур. 1954-чү илдән Азәрбајчан КП МК шө'бә мүдиридир.

Азәрбајчан ССР Али Советинин Сәнаје вә Нәглиҹјат Даими Комиссијасының үзвүдүр.

Азәрбајчан КП МК үзвүдүр.

Дөрдүнчү чағырыш ССРИ Али Советинә, үчүнчү вә бешинчи чағырыш Азәрбајчан ССР Али Советинә депутат сечилмишдир.

АРУШАНОВ
Паша Асцатурович

Дивичинский избирательный округ № 102

Родился в 1916 г. в семье служащего, армянин, член КПСС с 1940 г., образование высшее — окончил Азербайджанский индустриальный институт имени М. Азизбекова и Заочную Высшую партийную школу при ЦК КПСС.

С 1932 г. работает в промышленности, учится, служит в Советской Армии. Участник Великой Отечественной войны. С 1946 г. второй секретарь ЦК ЛКСМ Азербайджана, заместитель заведующего отделом ЦК КП Азербайджана. В 1953—1954 гг. председатель исполкома Нагорно-Карабахского областного Совета депутатов трудящихся. С 1954 г. по настоящее время заведующий отделом ЦК КП Азербайджана.

Член постоянной Комиссии Верховного Совета Азербайджанской ССР по промышленности и транспорту.

Член ЦК КП Азербайджана.

Избирался депутатом Верховного Совета СССР четвертого созыва и депутатом Верховного Совета Азербайджанской ССР третьего и пятого созывов.

АСЛАНОВ
Әһмәдаға Әлизаман оғлу

10 нөмрәли Ханлар адына сечки даирәси

1915-чи илдә нефтчи-фәһлә аиләсиндә анадан олмушдур, азәрбајчанлыдыр, 1943-чү илдән Сов.ИКП үзвүдүр, натамам орта тәһсили вар.

1931-чи илдән Парис Коммунасы адына кәми тә'мири заводунда харрат шакирди олмушдур. 1936-чы илдән Совет Ордусу сыраларында хидмәт етмишдир. 1939-чу илдән Октјабр ингилабы адына механизм заводунда харратдыр.

АСЛАНОВ
Ахмедага Ализаман оглы

Имени Ханлара избирательный округ № 10

Родился в 1915 г. в семье рабочего-нефтяника, азербайджанец, член КПСС с 1943 г., образование неполное среднее.

С 1931 г. ученик токаря на судоремонтном заводе имени Парижской Коммуны. С 1936 г. служит в Советской Армии. С 1939 г. токарь механического завода имени Октябрьской революции.

ПУБЛИЧНАЯ
БИБЛИОТЕКА 33
Ленинград
1966

655—3

АСЛАНОВ
Сәлвәр Рза оғлу

70 нөмрәли Горки сечки даирәси

1930-чу илдә гуллугчу аиләсиндә анадан олмушдур, азәрбајчанлыдыр, 1956-чы илдән Сов.ИКП үзвүдүр, али тәһсили вар — Ломоносов адына Москва Дөвләт Университетини битирмишдир. Тарих елмләри намизәдидир.

1954-чү илдә В. И. Ленин музејинин Бакы филиалында кичик елми ишчи, 1955-чи илдән 26 Бакы комиссары адына рајон комсомол комитәсинин икинчи катиби, Кешлә рајон комсомол комитәсинин биринчи катиби, Азәрбајчан ЛККИ Бакы шәһәр комитәсинин катиби, 1958—1960-чы илләрдә ВЛКСМ МК тә'лиматчысы, 1960-чы илдә Азәрбајчан ЛККИ МК катиби олмушдур. 1961-чи илдән Азәрбајчан КП МК-да шө'бә мүдиринин муавини, сонра исә шө'бә мүдири, 1963—1964-чү илләрдә Сов.ИКП МК Загафгазија бүросунда инспектор ишләмишдир. 1964-чү илдән Азәрбајчан КП Бакы шәһәр комитәсинин катибидир.

Азәрбајчан ССР Али Советинин Харичи Ишләр Комиссијасынын үзвүдүр.

АСЛАНОВ
Сальвар Риза оглы

Горьковский избирательный округ № 70

Родился в 1930 г. в семье служащего, азербайджанец, член КПСС с 1956 г., образование высшее — окончил Московский государственный университет имени Ломоносова. Кандидат исторических наук.

В 1954 г. младший научный сотрудник Бакинского филиала музея В. И. Ленина. С 1955 г. второй секретарь РК ЛКСМ района имени 26 бакинских комиссаров, первый секретарь Кишлинского РК ЛКСМ, секретарь Бакинского горкома ЛКСМ Азербайджана. В 1958—1960 гг. инструктор ЦК ВЛКСМ. В 1960 г. секретарь ЦК ЛКСМ Азербайджана. С 1961 г. заместитель заведующего, а затем заведующий отделом ЦК КП Азербайджана. В 1963—1964 гг. инспектор Закавказского бюро ЦК КПСС. С 1964 г. секретарь Бакинского городского комитета КП Азербайджана.

Член постоянной Комиссии Верховного Совета Азербайджанской ССР по иностранным делам.

АХУНДОВ
Вәли Јусиф оғлу

34 нөмрәли Ленинефт сечки даиряси

1916-чы илдә фәһлә аиләсиндә анадан олмушдур, азәрбајчанлыдыр, 1939-чу илдән Сов.ИКП үзвүдүр, али тәһсили вар—Н. Нәриманов адына Азәрбајчан Дөвләт Тибб Институтуну битирмишдир, тибб елмләри докторудур

1938-чи илдән лаборант, чохтиражлы гәзет редактору вә Азәрбајчан Тибб Институту комсомол комитәсинин катиби олмушдур. 1941-чи илдән Совет Ордусу сыраларында хидмәт етмишдир. Бөјүк Вәтән мүһарибәси иштиракчысыдыр. Ордудан тәрхис едилдикдән сонра тибб институтунда ассистент, Епидемиолокија, Микробиолокија вә Кикијена институтунун елми ишчиси вә директору олмушдур. 1946-чы илдән тибб ишчиләри һәмкарлар иттифагы республика комитәсинин сәдри, Азәрбајчан ССР сәһијјә назирлијинин мүавини, Азәрбајчан КП МК шө'бә мүдирлијинин мүавини, Азәрбајчан ССР сәһијјә назири вәзифәләриндә ишләмишдир. 1958-чи илдән Азәрбајчан КП МК катиби, республика Назирләр Советинин сәдри олмушдур. 1959-чу илдән Азәрбајчан КП МК-ның биринчи катибидир.

Сов.ИКП МК үзвүдүр.

ССРИ Али Совети Иттифаг Советинин депутаты вә Иттифаг Совети Бүдчә Комиссијасының үзвүдүр.

Азәрбајчан КП МК Рәјасәт Һеј'әтинин үзвүдүр.

Дөрдүнчү вә бешинчи чағырыш Азәрбајчан ССР Али Советинә депутат сечилмишдир.

АХУНДОВ
Вели Юсуф оглы

Ленинефтинский избирательный округ № 34

Родился в 1916 г. в семье рабочего, азербайджанец, член КПСС с 1939 г., образование высшее — окончил Азербайджанский государственный медицинский институт имени Н. Нариманова. Доктор медицинских наук.

С 1938 г. лаборант, редактор многотиражной газеты и секретарь комитета комсомола Азербайджанского медицинского института. С 1941 г. служит в Советской Армии, участник Великой Отечественной войны. После демобилизации из армии — ассистент медицинского института, научный сотрудник и директор Института эпидемиологии, микробиологии и гигиены. С 1946 г. председатель республиканского комитета профсоюза медицинских работников, заместитель министра здравоохранения Азербайджанской ССР, заместитель заведующего отделом ЦК КП Азербайджана, Министр здравоохранения Азербайджанской ССР. С 1958 г. секретарь ЦК КП Азербайджана, Председатель Совета Министров республики. С 1959 г. первый секретарь ЦК КП Азербайджана.

Член ЦК КПСС.

Депутат, член Бюджетной комиссии Совета Союза Верховного Совета СССР.

Член Президиума ЦК КП Азербайджана.

Член Президиума Верховного Совета Азербайджанской ССР.

Избирался депутатом Верховного Совета Азербайджанской ССР четвертого и пятого созывов.

АХУНДОВ
Гәмбәр Абдулла оглу

149 нөмрәли Килəзи сечки даирəси

1902-чи илдə фəһлə аилəсиндə анадан олмушдур, азəрбајчанлыдыр, 1919-чу илдəн Сов.ИКП үзвүдүр, али тəһсили вар — Загафгазија Коммунист Университетини битирмишдир.

1918—1920-чи илларда балыг вəтəкəлариндə ишлəмиш, сонра исə ордуда хидмəт етмишдир. 1922-чи илдəн Салјан вə Шамахы гəзаларында партија вə совет ишлариндə олмушдур. 1927-чи илдəн 1934-чү илədək Азəрбајчан ССР МИК-дə чалышмыш, 1935—1937-чи илларда Нахчыван МССР халг торпаг комиссары, Гасым Исмајылов район ичраијјə комитəсинин сədри вəзифəлариндə ишлəмишдир. 1955-чи илдəн Бакы шəһəр партија комитəсинин, сонра исə Азəрбајчан КП МК-нын тə'лиматчысы, 1961-чи илдəн Бакы шəһəр партија комитəси кənд тəсərрүфаты шө'бəсинин мүдири олмушдур. 1963-чү илдəн Абшерон кənд тəсərрүфаты идарəсинин рəисидир.

Азəрбајчан ССР Али Советинин Тичарət вə Ичтиман Ашаэ Данми Комиссијасынын сədридир.

Азəрбајчан КП МК үзвүдүр.

АХУНДОВ
Гамбар Абдулла оглы

Килязинский избирательный округ № 149

Родился в 1902 г. в семье рабочего, азербайджанец, член КПСС с 1919 г., образование высшее — окончил Закавказский Коммунистический университет.

В 1918—1920 гг. работал на рыбных промыслах, служил в армии. С 1922 г. на партийной и советской работе в Сальянском и Шемахинском уездах. С 1927 по 1934 г. работает в ЦИК Азербайджанской ССР. В 1935—1937 гг. Народный Комиссар земледелия Нахичеванской АССР, председатель Касум-Исмаиловского райисполкома. С 1955 г. инструктор Бакинского горкома, а затем ЦК КП Азербайджана. С 1961 г. заведующий сельскохозяйственным отделом Бакинского горкома партии. С 1963 г. начальник Апшеронского сельскохозяйственного управления.

Председатель постоянной Комиссии Верховного Совета Азербайджанской ССР по торговле и общественному питанию.

Член ЦК КП Азербайджана.

АХУНДОВ
Хәлил Бахышәли оглу

191 нөмрәли Гарадонлу сечки даирәси

1908-чи илдә кәндли аиләсиндә анадан олмушдур, азәрбајчанлыдыр, 1939-чу илдән Сов.ИКП үзвүдүр, али тәһсили вар — Краснодар Кәнд Тәсәррүфаты Институтуну битирмишдир. Кәнд тәсәррүфаты елмләри намизәди, Азәрбајчан ССР әмәкдар агрономудур.

1932-чи илдән 1956-чы иләдәк республика Кәнд Тәсәррүфаты Назирлији апаратында баш агроном, идарә рәисинин мүавини, идарә рәиси, назир мүавини вәзифәләриндә ишләмишдир. Бөјүк Вәтән мүһарибәси иштиракчысыдыр. 1956-чы илдән Азәрбајчан ССР Назирләр Совети кәнд тәсәррүфаты шө'бәсинин мүдиридир.

Азәрбајчан ССР Али Советинин Кәнд Тәсәррүфаты, Суварма вә Мелиорасија Даими Комиссијасынын үзвүдүр.

АХУНДОВ
Халил Бахшали оглы

Карадонлинский избирательный округ № 191

Родился в 1908 г. в семье крестьянина, азербайджанец, член КПСС с 1939 г., образование высшее — окончил Краснодарский сельскохозяйственный институт. Кандидат сельскохозяйственных наук. Заслуженный агроном Азербайджанской ССР.

С 1932 по 1956 г. работал в аппарате Министерства сельского хозяйства республики старшим агрономом, главным агрономом, заместителем начальника управления, начальником управления, заместителем министра. Участник Великой Отечественной войны. С 1956 г. начальник отдела сельского хозяйства Совета Министров Азербайджанской ССР.

Член постоянной Комиссии Верховного Совета Азербайджанской ССР по сельскому хозяйству, ирригации и мелиорации.

АХУНДОВ
Һejбәт Гүдрәт оғлу

245 номрәли Сыгырлы сечки даирәси

1929-чу илдә фәһлә аиләсиндә анадан олмушдур, азәрбајчанлыдыр, 1957-чи илдән Сов.ИКП үзвүдүр, орта тәһсили вар.

1945—1958-чи илләрдә Күрдәмир МТС-дә трактрочу олмушдур. 1958-чи илдән Күрдәмир рајонундакы Р. Ахундов адына колхозда трактрочу вә памбығјыган машынын сүрүчү механикидир.

АХУНДОВ
Эйбат Кудрат оглы

Сыгырлинский избирательный округ № 215

Родился в 1929 г. в семье рабочего, азербайджанец, член КПСС с 1957 г., образование среднее.

В 1945—1958 гг. тракторист Кюрдамирской МТС. С 1958 г. тракторист и механик-водитель хлопкоуборочной машины колхоза имени Р. Ахундова Кюрдамирского района.

АХУНДОВ
Һүсејн Јусиф оғлу

128 нөмрәли Чорат сечки даирәси

1922-чи илдә фәһлә анләсиндә анадан олмушдур, азәрбајчанлыдыр. 1943-чү илдән Сов.ИКП үзвүдүр, али тәһсили вар — С. М. Киров адына Азәрбајчан Дөвләт Университетини вә Сов.ИКП МК јанында Али Партија Мәктәбини битирмишдир.

1941-чи илдән 1946-чы иләдәк Совет Ордусу сыраларында олмушдур. Бөјүк Вәтән мүһарибәси иштиракчысыдыр. 1953-чү илдән Сумгајыт шәһәр партија комитәси тәблиғат-тәшвиғат шө'бәсинин мүдири, шәһәр партија комитәсинин катиби ишләмишдир. 1957-чи илдән 1959-чу иләдәк Сов.ИКП МК јанында Али Партија Мәктәбиндә охумушдур. 1959-чу илдә Сумгајыт шәһәр Совети ичраијјә комитәси сәдринин биринчи мүавини, 1960-чы илдә исә ичраијјә комитәсинин сәдри сечилмишдир.

Азәрбајчан ССР Али Советинин Тикинти вә Абадлашдырма Даими Комиссијасынын үзвүдүр.

Азәрбајчан Коммунист Партијасы Тәфтиш Комиссијасынын үзвүдүр.

АХУНДОВ
Гусейн Юсиф оглы

Джоратский избирательный округ № 128

Родился в 1922 г. в семье рабочего, азербайджанец, член КПСС с 1943 г., образование высшее — окончил Азербайджанский государственный университет имени С. М. Кирова и Высшую партийную школу при ЦК КПСС.

С 1941 по 1946 г. служит в рядах Советской Армии, участник Великой Отечественной войны. С 1953 г. заведующий отделом пропаганды и агитации, секретарь Сумгаитского горкома партии. С 1957 по 1959 г. учится в Высшей партийной школе при ЦК КПСС. В 1959 г. избран первым заместителем председателя ,в 1960 г. председателем исполкома Сумгаитского городского Совета депутатов трудящихся.

Член постоянной Комиссии Верховного Совета Азербайджанской ССР по строительству и благоустройству.

Член Ревизионной комиссии Компартии Азербайджана.

АХУНДОВА
Пакизә Сәлим гызы

200 нөмрәли Газах сечки даирәси

1913-чү илдә мүәллим аиләсиндә анадан олмушдур, азәрбајчанлыдыр, битәрәфдир, орта педагожи тәһсили вар.

1931-чи илдән Газах шәһәриндә 1 нөмрәли орта мәктәбин ашағы синифләриндә мүәллимлик едир.

Азәрбајчан ССР Али Советинин Халг Маарифи вә Мәдәнијјәт Даими Комиссијасынын үзвүдүр.

АХУНДОВА
Пакиза Селим кызы

Казахский избирательный округ № 200

Родилась в 1913 г. в семье учителя, азербайджанка, беспартийная, образование среднее — педагогическое.

С 1931 г. преподает в начальных классах Казахской городской средней школы № 1.

Член постоянной Комиссии Верховного Совета Азербайджанской ССР по народному образованию и культуре.

АХУНДОВА
Ханым Һүсејн гызы

313 нөмрәли Шамахы шәһәр сечки даирәси

1913-чү илдә кустар аиләсиндә анадан олмушдур; азәрбајчанлыдыр; 1964-чү илдән Сов.ИКП үзвлүјүнә намизәддир, али тәһсили вар—Н. Нәриманов адына Азәрбајчан Дөвләт Тибб Институтуну битирмишдир.

1938-чи илдән 1945-чи иләдәк Шамахы рајонунун Астрахановка кәндиндә һәким мәнтәгәсинин мүдири, сонра Хызы рајонунун Алтағач кәндиндәки мүаличәханада баш һәким олмушдур. 1945-чи илдән Шамахы рајону хәстәханасында һәким вәзифәсиндә ишләмишдир. 1964-чү илдән Бакы шәһәриндә Семашко адына хәстәхананын һәкимидир.

Азәрбајчан ССР Али Советинин Тичарәт вә Ичтиман Нашә Даими Комиссијасынын үзвүдүр.

АХУНДОВА
Ханум Гусейн кызы

Шемахинский городской избирательный округ № 313

Родилась в 1913 г. в семье кустаря, азербайджанка, кандидат в члены КПСС с 1964 г., образование высшее — окончила Азербайджанский государственный медицинский институт имени Н. Нариманова.

С 1938 по 1945 г. заведующая врачебным участком в сел. Астрахановка Шемахинского района, а затем главврач поликлиники в селении Алтыагач Хизинского района. С 1945 г врач-терапевт Шемахинской районной больницы. С 1964 г. врач больницы имени Семашко в гор. Баку.

Член постоянной Комиссии Верховного Совета Азербайджанской ССР по торговле и общественному питанию.

БАБАЈАН
Ирант Маркарович

296 нөмрәли Ханлар сечки даирәси

1927-чи илдә гуллугчу аиләсиндә анадан олмушдур, ермәнидир, 1952-чи илдән Сов.ИКП үзвүдүр, али тәһсили вар — С. М. Киров адына Азәрбајчан Дөвләт Университетини битирмишдир.

1949-чу илдән республика «Коммунист» (ермәни дилиндә) гәзетиндә әдәби ишчи, 1952—1953-чү илләрдә Бакы шәһәриндәки али мәктәбләрдә тарих мүәллими олмушдур. 1954-чү илдән 1959-чу илә дәк Азәрбајчан КП МК тәблиғат вә тәшвигат шө'бәсиндә мүһазирәчи ишләмишдир. 1959-чу илдән «Коммунист» (ермәни дилиндә) гәзетинин редакторудур. Азәрбајчан ССР Али Совети Бүдчә Комиссијасынын катибидир.

БАБАЯН
Грант Маркарович

Ханларский избирательный округ № 296

Родился в 1927 г. в семье служащего, армянин, член КПСС с 1952 г., образование высшее — окончил Азербайджанский государственный университет имени С. М. Кирова.

С 1949 г. литературный сотрудник республиканской газеты «Коммунист» (на армянском языке). В 1952—1953 гг. преподает историю в высших учебных заведениях г. Баку. С 1954 по 1959 г. лектор отдела пропаганды и агитации ЦК КП Азербайджана. С 1959 г. по настоящее время редактор газеты «Коммунист» (на армянском языке).

Секретарь Бюджетной комиссии Верховного Совета Азербайджанской ССР.

БАБАЈЕВ
Әлимухтар Руһулла оғлу

18 нөмрәли Дәнизкәнары сечки даирәси

1931-чи илдә фәһлә аиләсиндә анадан олмушдур, азәрбајчанлыдыр, 1959-чу илдән Сов.ИКП үзвүдүр, орта тәһсили вар.

1944-чү илдән Бакы шәһәриндәки «Гызыл Шәрг» мәтбәәсиндә шакирд, сонра мүрәттиб олмушдур. 1951-чи илдән 1955-чи иләдәк Совет Ордусу сыраларында хидмәт етмишдир. 1955-чи илдән «Гызыл Шәрг» мәтбәәсиндә мүрәттибдир.

Азәрбајчан ССР Али Совети Мандат Комиссијасының үзвүдүр.

БАБАЕВ
Али Мухтар Рухулла оглы

Приморский избирательный округ № 18

Родился в 1931 г. в семье рабочего, азербайджанец, член КПСС с 1959 г., образование среднее.

С 1944 г. ученик, а затем наборщик типографии «Красный Восток» в г. Баку. С 1951 по 1955 г. служит в Советской Армии. С 1955 г. по настоящее время наборщик типографии «Красный Восток».

Член Мандатной комиссии Верховного Совета Азербайджанской ССР.

БАБАЈЕВ
Мисир Гурбаналы оғлу

292 нөмрәли Һорадиз сечки даирәси

1916-чы илдә кәндли аиләсиндә анадан олмушдур, азәрбајҹанлыдыр. 1965-чи илдән Сов.ИКП үзвүдүр, натамам орта тәһсили вар.

1932—1937-чи илләрдә Фүзули рајонундакы Әзизбәјов адына колхозда мангабашчысы, 1938-чи илдән 1955-чи илədәк памбыгчылыг бригадасының бригадири, 1955—1956-чы илләрдә Һорадиз МТС-нин тракторчусу олмушдур. 1957-чи илдән Фүзули рајонундакы Әзизбәјов адына колхозда бригадирдир.

БАБАЕВ
Мисир Курбаналы оглы

Горадизский избирательный округ № 292

Родился в 1916 г. в семье крестьянина, азербайджанец, член КПСС с 1965 г., образование неполное среднее.

В 1932—1937 гг. звеньевой, а с 1938 по 1955 г. бригадир хлопководческой бригады колхоза имени Азизбекова Физулинского района. В 1955—1956 гг. тракторист Горадизской МТС. С 1957 г. бригадир колхоза имени Азизбекова Физулинского района.

БАБАЈЕВ
Рәшид Зүлфүгар оғлу

318 нөмрәли Һилмили сечки даиряси

1932-чи илдә кәндли аиләсиндә анадан олмушдур, азәрбајчанлыдыр, 1956-чы илдән Сов.ИКП үзвүдүр, али тәһсили вар — Азәрбајчан Кәнд Тәсәррүфаты Институтуну битирмишдир .

1955—1958-чи илләрдә Агчабәди МТС-дә агроном, Агчабәди вә Агдам рајонларында кәнд тәсәррүфаты мүфәттишлијинин баш агроному, 1959—1962-чи илләрдә Агдам рајонунда үзүмчүлүк совхозунун директору, «Азәршәраб» трести мүдиријјатынын мүавини олмушдур. 1962-чи илдән 1965-чи илин нојабр ајынадәк Азәрбајчан КП Шамахы рајон комитәсинин биринчи катиби олмушдур.

Азәрбајчан КП МК үзвлүјүнә намизәддир.

БАБАЕВ
Рашид Зульфигар оглы

Хильмиллинский избирательный округ № 318

Родился в 1932 г. в семье крестьянина, азербайджанец, член КПСС с 1956 г., образование высшее — окончил Азербайджанский сельскохозяйственный институт.

В 1955—1958 гг. агроном Агджабединской МТС, главный агроном сельхозинспекции в Агджабединском и Агдамском районах. В 1959 — 1962 гг. директор виноградарческого совхоза в Агдаме, заместитель управляющего Азервинтрестом». С 1962 г. по ноябрь 1965 г. первый секретарь Шемахинского райкома КП Азербайджана.

Кандидат в члены ЦК КП Азербайджана.

БАБАЛЈАН
Николај Александрович

199 нөмрәли Гошакәнд сечки даирәси

1934-чү илдә колхозчу аиләсиндә анадан олмушдур, ермәнидир, 1964-чү илдән Сов.ИКП үзвүдүр, натамам орта тәһсили вар.

1951—1953-чү илләрдә Исмајыллы МТС-дә тракторчу вә комбајнчы олмушдур. 1954—1956-чы илләрдә Совет Ордусу сыраларында хидмәт етмишдир. 1956—1958-чи илләрдә һәмин МТС-ә гајытмыш, комбајнчы вәзифәсиндә ишләмишдир. 1958-чи илдән Исмајыллы рајонундакы Шаумјан адына колхозда комплекс трактор-тарлачылыг бригадасынын бригадиридир.

БАБАЛЯН
Николай Александрович

Кошакендский избирательный округ № 199

Родился в 1934 г. в семье колхозника, армянин, член КПСС с 1964 г., образование неполное среднее.

В 1951—1953 гг. тракторист и комбайнер Исмаиллинской МТС. В 1954—1956 гг. служит в Советской Армии. В 1956—1958 гг. работает на прежней должности в той же МТС. С 1958 г. бригадир комплексной тракторно-полеводческой бригады колхоза имени Шаумяна Исмаиллинского района.

БАҒЫЈЕВ
Әззаиб Чәлил оглу

43 нөмрәли Билкәһ сечки даирәси

1932-чи илдә фәһлә аиләсиндә анадан олмушдур, азәрбаҹчанлыдыр; 1957-чи илдән Сов.ИКП үзвүдүр, али тәһсили вар — М. Әзизбәјов адына Азәрбаҹчан Сәнаје Институтуну битирмишдир. Азәрбаҹчан ССР Нефт устасыдыр.

1955—1958-чи илләрдә Лениннефт мә'дәнләр идарәсинин мә'дәнләриндә гујулары тәдгиг едән оператор, јерүстү авадanлыг устасы, нефтчыхарма сәһәси рәиси вә баш кеолог вәзифәләриндә ишләмишдир. 1958-чи илдән Лениннефт мә'дәнләр идарәсиндә мә'дән мүдиридир.

Азәрбаҹчан ССР Али Совети Ганунвериҹилик Мүлаһизәләри Комиссијасынын үзвүдүр.

БАГИЕВ
Азизб Джалил оглы

Бильгяхский избирательный округ № 43

Родился в 1932 г. в семье рабочего, азербайджанец, член КПСС с 1957 г., образование высшее — окончил Азербайджанский индустриальный институт имени М. Азизбекова. Мастер нефти Азербайджанской ССР.

В 1955—1958 гг. оператор по исследованию скважин, мастер по наземному оборудованию, начальник участка нефтедобычи, старший геолог на промыслах НПУ «Лениннефть». С 1958 г. заведующий промыслом НПУ «Лениннефть».

Член Комиссии законодательных предположений Верховного Совета Азербайджанской ССР.

БАГРАМОВ
Алексеј Христофорович

331 нөмрәли Дәмирчи сечки даирәси

1904-чү илдә фәһлә аиләсиндә анадан олмушдур, ермәнидир, 1927-чи илдән Сов.ИКП үзвүдүр, орта тәһсили вар. Азәрбајчан ССР әмәкдар ишчаатчысыдыр.

1918-чи илдән фәһләлијә башламышдыр. 1920-чи илдән республиканын рајонларында комсомол, һәмкарлар иттифагы вә партија ишләриндә, 1930—1931-чи илләрдә Азәрбајчан КП МК-да шө'бә мүдиринин мүавини, сонракы илләрдә республика халг торпаг комиссарынын мүавини, икинчи Бакы су-кәмәри тикинтисинин рәиси, Азәрбајчан кәнд тәсәррүфаты банкынын мүдири, республика халг су тәсәррүфаты комиссарынын мүавини вәзифәләриндә ишләмишдир. 1945-чи илдән Күр-Араз баш су тикинтиси идарәсинин рәисидир.

Азәрбајчан Коммунист Партијасы Тәфтиш Комиссијасынын үзвүдүр.

Икинчи, үчүнчү, дөрдүнчү вә бешинчи чағырыш Азәрбајчан ССР Али Советинә депутат сечилмишдир.

БАГРАМОВ
Алексей Христофорович

Демирчинский избирательный округ № 331

Родился в 1904 г. в семье рабочего, армянин, член КПСС с 1927 г., образование среднее. Заслуженный строитель Азербайджанской ССР.

В 1918 г. рабочий. С 1920 г. на комсомольской, профсоюзной и партийной работе в районах республики. В 1930—1931 гг. заместитель заведующего отделом ЦК КП Азербайджана. В последующие годы заместитель Народного Комиссара земледелия республики, начальник строительства второго Бакинского водопровода, управляющий Азербайджанской конторой сельхозбанка, заместитель Народного Комиссара водного хозяйства Азербайджанской ССР. С 1945 г. по настоящее время начальник Главного управления «Кура-Араксводстрой».

Член Ревизионной комиссии Компартии Азербайджана.

Избирался депутатом Верховного Совета Азербайджанской ССР второго, третьего, четвертого и пятого созывов.

БАҒЫРОВ
Аббас Мәммәдович

104 нөмрәли Јевлах биринчи шәһәр сечки даирәси

1913-чү илдә кәндли аиләсиндә анадан олмушдур, азәрбајчанлыдыр, 1940-чы илдән Сов.ИКП үзвүдүр, али тәһсили вар — Тбилиси Дәмирјол Нәглиjjаты Мүһәндисләри Институтуну во Москвада Дәмирјол Нәглиjjаты Академијасыны битирмишдир. Фәхри дәмирјолчудур. Азәрбајчан ССР әмәкдар мүһәндисидир.

1938-чи илдән дәмирјолда ишләjир. 1945-чи илдән Азәрбајчан дәмирјолу һәрәкәт хидмәти рәисинин мүавини, Азәрбајчан дәмирјолунун бир сыра шө'бәләринин рәиси, Азәрбајчан дәмирјолу рәисинин биринчи мүавини, сонра Азәрбајчан дәмирјолу рәиси олмушдур. 1963-чү илдән Азәрбајчан дәмирјол шө'бәсинин рәиси — Загафгазија дәмирјолу рәисинин мүавинидир.

Азәрбајчан ССР Али Совети Сәнаје во Нәглиjjат Даими Комиссијасынын үзвүдүр.

Азәрбајчан КП МК үзвүдүр.

Дөрдүнчү во бешинчи чағырыш Азәрбајчан ССР Али Советинә депутат сечилмишдир.

БАГИРОВ
Аббас Мамедович

Евлахский первый городской избирательный округ № 101

Родился в 1913 г. в крестьянской семье, азербайджанец, член КПСС с 1940 г., образование высшее — окончил Тбилисский институт инженеров железнодорожного транспорта и Академию железнодорожного транспорта в Москве. Почётный железнодорожник. Заслуженный инженер Азербайджанской ССР.

С 1938 г. работает на железной дороге. С 1945 г. заместитель начальника службы движения Азербайджанской железной дороги, начальник ряда отделений дороги, первый заместитель, а затем начальник Азербайджанской железной дороги. С 1963 г. начальник Азербайджанского отделения — заместитель начальника Закавказской железной дороги.

Член постоянной Комиссии Верховного Совета Азербайджанской ССР по промышленности и транспорту.

Член ЦК КП Азербайджана.

Избирался депутатом Верховного Совета Азербайджанской ССР четвертого и пятого созывов.

БАҒЫРОВ
Тофиг Мәсим оғлу

116 нөмрәли Кировабад — Ленин сечки даирәси

1926-чы илдә фәһлә аиләсиндә анадан олмушдур; азәрбајчанлылыр, 1952-чи илдән Сов.ИКП үзвүдүр, али тәһсили вар — Тбилиси Дәмирјол Нәглијјаты Мүһәндисләри Институтуну битирмишдир.

1948-чи илдән 1957-чи илədәк Азәрбајчан дәмирјолунда мүһәндис, 1958—1960-чы илләрдә Азәрбајчан дәмирјолу Бакы шө'бәсинин рәиси олмушдур. 1960-чы илдә Азәрбајчан КП Нәриманов рајон комитәсинин биринчи катиби, 1961-чи илдән нөв республика автомобил нәглијјаты назири вәзифәләриндә ишләмишдир. 1962-чи илдән Азәрбајчан КП Кировабад шәһәр комитәсинин биринчи катибидир.

Азәрбајчан ССР Али Совети Рәјасәт Һеј'әтинин үзвүдүр.

Азәрбајчан КП МК үзвүдүр.

БАГИРОВ
Тофик Масим оглы

Кировабадский-Ленинский избирательный округ № 116

Родился в 1926 г. в семье рабочего, азербайджанец, член КПСС с 1952 г., образование высшее — окончил Тбилисский институт инженеров железнодорожного транспорта.

С 1948 по 1957 г. работает инженером на Азербайджанской железной дороге. В 1958—1960 гг. начальник Бакинского отделения этой дороги. В 1960 г. первый секретарь Наримановского райкома КП Азербайджана. В 1961 г. Министр автомобильного транспорта республики. С 1962 г. по настоящее время первый секретарь Кировабадского горкома КП Азербайджана.

Член Президиума Верховного Совета Азербайджанской ССР.

Член ЦК КП Азербайджана.

БАҒЫРОВА
Күләкинә Әлиф гызы

264 нөмрәли Нүвәди сечки даирәси

1940-чы илдә колхозчу аиләсиндә анадан олмушдур, азәрбајҹанлыдыр, 1964-чү илдән Сов.ИКП үзвлүјүнә намизәдир, натамам орта тәһсили вар.

1956-чы илдән Лерик рајонундакы Һәзи Асланов адына колхозун үзвүдүр.

БАГИРОВА
Гюлякина Алиф кызы

Нювединский избирательный округ № 264

Родилась в 1910 г. в семье колхозника, азербайджанка, кандидат в члены КПСС с 1964 г., образование неполное среднее.

С 1956 г. колхозница колхоза имени Ази Асланова Лерикского района.

БАЈРАМОВ
Абдулла Сәлим оғлу

286 нөмрәли Гарадағлы сечки даирәси

1912-чи илдә кәндли аиләсиндә анадан олмушдур, азәрбајчанлыдыр, 1939-чу илдән Сов.ИКП үзвүдүр, али тәһсили вар — М. Әзизбәјов адына Азәрбајчан Сәнаје Институтуну битирмишдир. Кеолокија-минералокија елмләри намизәдидир.

1931-чи илдән халг маариф органларында ишләмишдир. 1941-чи илдән Совет Ордусу сыраларында хидмәт етмишдир. 1946-чы илдән Азәрбајчан ССР Елмләр Академијасында ишләмишдир. 1950-чи илдән 1954-чү илədәк кеолокија институтунун директору олмушдур. 1955-чи илдән 1960-чы илədәк Азәрбајчан КП МК-да шө'бә мүдири вә Азәрбајчан КП МК катиби, 1960—1963-чү илләрдә республика мәдәнијјәт назири, 1963-чү илдән Азәрбајчан ССР Назирләр Совети Дөвләт Кинематографија комитәсинин сәдри олмушдур. 1965-чи илдән Азәрбајчан ССР Назирләр Советинин кеолокија идарәсинин рәисидир.

Азәрбајчан КП МК үзвлүјүнә намизәддир.

Бешинчи чағырыш ССРИ Али Советинә вә дөрдүнчү чағырыш Азәрбајчан ССР Али Советинә депутат сечилмишдир.

БАЙРАМОВ
Абдулла Салим оглы

Карадаглинский избирательный округ № 286

Родился в 1912 г. в крестьянской семье, азербайджанец, член КПСС с 1939 г., образование высшее — окончил Азербайджанский индустриальный институт имени М. Азизбекова. Кандидат геолого-минералогических наук.

С 1931 г. работает в органах народного образования. С 1941 г. служит в Советской Армии. С 1946 по 1950 г. работает в Академии наук Азербайджанской ССР. С 1950 по 1954 г. директор института геологии. С 1955 по 1960 г. заведующий отделом, секретарь ЦК КП Азербайджана, в 1960—1963 гг. Министр культуры республики. С 1963 г. Председатель Государственного комитета по кинематографии. С 1965 г. начальник управления Совета Министров Азербайджанской ССР по геологии.

Кандидат в члены ЦК КП Азербайджана.

Избирался депутатом Верховного Совета СССР пятого созыва и депутатом Верховного Совета Азербайджанской ССР четвертого созыва.

БАКИЈАН
Чүлјетта Григорјевна

334 нөмрәли Степанакерт биринчи шәһәр сечки даирәси

1941-чи илдә мүәллим аиләсиндә анадан олмушдур, ермәнидир. 1963-чү илдән Сов.ИКП үзвү үүр, натамам али тәһсили вар—В. И. Ленин адына Азәрбајчан Дөвлөт Педагожи Институтунун гијаби шө'бәсиндә охујур.

1960-чы илдән Гарабағ ипәк комбинатында автоматчыдыр.

Азәрбајчан ССР Али Советинин Әһалијә Мәишәт Хидмәти Даими Комиссијасынын үзвүдүр.

БАГИЯН
Джульетта Григорьевна

Степанакертский первый городской избирательный округ № 331

Родилась в 1941 г. в семье учителя, армянка, член КПСС с 1963 г., образование незаконченное высшее — учится на заочном отделении Азербайджанского государственного педагогического института имени В. И. Ленина.

С 1960 г. автоматчица Карабахского шелкокомбината.

Член постоянной Комиссии Верховного Совета Азербайджанской ССР по бытовому обслуживанию населения.

БАЛАКИШИЈЕВ
Надир Ағадаҗы оглу

125 нөмрәли Сумгаҗыт сечки даирәси

1930-чу илдә гуллугчу аиләсиндә анадан олмушдур, азәрбаҹчанлыдыр, 1956-чы илдән Сов.ИКП үзвүдүр, али тәһсили вар — М. Әзизбәјов адына Азәрбаҹан Нефт вә Кимја Институтуну битирмишдир.

1952—1953-чү илләрдә Бакы вилајәт зәһмәткеш депутатлары Советиндә бөлмә мүдири, 1953-чү илдән 1960-чы илədәк Азәрбаҹан ССР Дөвләт Нәзарәти Назирлији вә республика Назирләр Советинин Совет Нәзарәти Комиссијасында контролјор, бөјүк контролјор, баш контролјорун мүавини олмушдур. 1961-чи илдә Азәрбаҹан КП МК-да мәс'ул тәшкилатчы, шө'бә мүдиринин мүавини вәзифәләриндә ишләмишдир. 1962-чи илдән Азәрбаҹан КП Сумгаҗыт шәһәр комитәсинин биринчи катибидир.

Азәрбаҹан ССР Али Совети Сәнаје вә Нәглиҗјат Данми Комиссијасынын сәдридир.

Азәрбаҹан КП МК үзвүдүр.

БАЛАКИШИЕВ
Надир Ага-Дай оглы

Сумгаитский избирательный округ № 125

Родился в 1930 г. в семье служащего, азербайджанец, член КПСС с 1956 г., образование высшее — окончил Азербайджанский институт нефти и химии имени М. Азизбекова.

В 1952—1953 гг. заведующий сектором Бакинского областного Совета депутатов трудящихся. С 1953 по 1960 г. контролер, старший контролер, заместитель главного контролера Министерства Госконтроля Азербайджанской ССР и комиссии Советского контроля Совета Министров республики. В 1961 г. ответорганизатор, заместитель заведующего отделом ЦК КП Азербайджана. С 1962 г. первый секретарь Сумгаитского горкома КП Азербайджана.

Председатель постоянной Комиссии Верховного Совета Азербайджанской ССР по промышленности и транспорту.

Член ЦК КП Азербайджана.

БАРСЕГЈАН
Хечан Серкејевич

311 нөмрәли Дағ Чәјир сечки даирәси

1928-чи илдә кәндли анласындә анадан олмушдур, ермәнидир, 1962-чи илдән Сов.ИКП үзвүдүр, натамам орта тәһсили вар.

1943—1962-чи илләрдә Шамхор рајонундакы Орчоникидзе адына колхозда бригадир олмушдур. 1963-чү илдән һәмин колхозда гојунчулуг фермасынын мүдиридир.

БАРСЕГЯН
Хечан Сергеевич

Дагджеирский избирательный округ № 311

Родился в 1928 г. в семье крестьянина, армянин, член КПСС с 1962 г., образование неполное среднее.

В 1943—1962 гг. бригадир, а с 1963 г. заведующий овцетоварной фермой колхоза имени Орджоникидзе Шамхорского района.

БАХЫШОВ
Әлөвсәд Мәммәдшаһ оғлу

269 нөмрәли Банбашы сечки даирәси

1923-чү илдә кәндли аиләсиндә анадан олмушдур, азәрбајчанлыдыр, 1947-чи илдән Сов.ИКП үзвүдүр, али тәһсили вар — Бакы Али Партија Мәктәбини вә С. М. Киров адына Азәрбајчан Дөвләт Университетинин гијаби шө'бәсини битирмишдир.

1942-чи илдә Ханаға кәнд мәктәбиндә мүәллим олмушдур. 1943-чү илдән 1950-чи илədәк Совет Ордусу сыраларында хидмәт етмишдир. 1951-чи илдән Губа рајонунда партија вә совет ишләриндә чалышмышдыр. 1958—1959-чу илләрдә Азәрбајчан КП МК-нын тә'лиматчысы, сонра мәс'ул тәшкилатчысы олмушдур. 1959-чу илдән Дәвәчи рајон партија комитәсинин биринчи катиби, 1963—1964-чү илләрдә Масаллы колхоз-совхоз истеһсалат идарәси партија комитәсинин катиби вәзифәләриндә ишләмишдир. Һазырда Азәрбајчан КП Масаллы рајон комитәсинин биринчи катибидир.

Азәрбајчан КП МК үзвлүјүнә намизәддир.

БАХЫШЕВ
Аловсад Мамедшах оглы

Банбашинский избирательный округ № 269

Родился в 1923 г. в семье крестьянина, азербайджанец, член КПСС с 1947 г., образование высшее — окончил Бакинскую Высшую партийную школу и заочное отделение Азербайджанского государственного университета имени С. М. Кирова.

В 1942 г. учитель Ханагинской сельской школы. С 1943 по 1950 г. служит в Советской Армии. С 1951 г. на партийной и советской работе в Кубинском районе. В 1958—1959 гг. инструктор, а затем ответорганизатор ЦК КП Азербайджана. С 1959 г. первый секретарь Дивичинского райкома партии. В 1963—1964 гг. секретарь партийного комитета Масаллинского колхозно-совхозного производственного управления. В настоящее время первый секретарь Масаллинского районного комитета КП Азербайджана.

Кандидат в члены ЦК КП Азербайджана.

БЕЛОВ
Серкеј Андрејевич

330 нөмрәли Норашен сечки даирәси

1911-чи илдә кәндли аиләсиндә анадан олмушдур, русдур, 1940-чы илдән Сов.ИКП үзвүдүр, али тәһсили вар – Сов.ИКП МК јанында Гијаби Али Партија Мәктәбини битирмишдир.

1930—1939-чу илләрдә план-игтисадиҹҹат ишиндә олмуш, 1940-чы илдә Азәрбајчан КП Бакы шәһәр комитәсинин тө'лиматчысы вәзифәсиндә ишләмишдир. 1941-чи илдән 1946-чы иләдәк Совет Ордусу сыраларында хидмәт етмишдир. 1946—1955-чи илләрдә Бакынын бир сыра рајонларында рајон партија комитәси катиби 1955—1963-чү илләрдә Азәрбајчан КП МК-да мәс'ул тәшкилатчы, инспектор, шө'бә мүдиринин мүавини олмушдур. 1963-чү илдән Азәрбајчан КП Нахчыван вилајәт комитәсинин икинчи катибидир.

Азәрбајчан ССР Али Советинин Әһалијә Мәишәт Хидмәти Даими Комиссијасынын үзвүдүр.

Азәрбајчан КП МК үзвлүјүнә намизәддир.

БЕЛОВ
Сергей Андреевич

Норашенский избирательный округ № 330

Родился в 1911 г. в крестьянской семье, русский, член КПСС с 1940 г. образование высшее — окончил Заочную Высшую партийную школу при ЦК КПСС.

В 1930—1939 гг. на планово-экономической работе. В 1940 г. инструктор Бакинского горкома КП Азербайджана. С 1941 по 1946 г. служит в рядах Советской Армии. В 1946—1955 гг. секретарь райкома партии в ряде районов г. Баку. В 1955—1963 гг. ответорганизатор, инспектор, заместитель заведующего отделом ЦК КП Азербайджана. С 1963 г. второй секретарь Нахичеванского обкома КП Азербайджана.

Член постоянной Комиссии Верховного Совета Азербайджанской ССР по бытовому обслуживанию населения.

Кандидат в члены ЦК КП Азербайджана.

БЕһБУДОВ
Рәшид Мәчид оғлу

256 нөмрәли Кәркәлан сечки даирәси

1915-чи илдә халг мүғәнниси — ханәндәси аиләсиндә анадан олмушдур, азәрбајчанлыдыр, битәрәфдир, орта тәһсили вар. ССРИ вә Азәрбајчан ССР халг артистидир. Дөвләт мүкафаты лауреатыдыр.

1933—1937-чи илләрдә Күрчүстан консерт бирләшмәсинин солисти, 1938—1942-чи илләрдә Ермәнистан ССР Дөвләт Филармонијасының солисти олмушдур. 1943-чү илдән М. Магомајев адына Азәрбајчан Дөвләт Филармонијасының солистидир. 1958—1959-чу илләрдә М. Ф. Ахундов адына Азәрбајчан Дөвләт Академик Опера вә Балет Театрының солисти олмушдур.

Үчүнчү, дөрдүнчү вә бешинчи чағырыш Азәрбајчан ССР Али Советинә депутат сечилмишдир.

БЕЙБУТОВ
Рашид Меджид оглы

Кергеланский избирательный округ № 256

Родился в 1915 г. в семье народного певца-ханенде, азербайджанец, беспартийный, образование среднее. Народный артист СССР и Азербайджанской ССР, лауреат Государственной премии.

В 1933—1937 гг. солист Грузинского концертного объединения, в 1938—1942 гг. солист Армянской государственной филармонии. С 1943 г. по настоящее время солист Азербайджанской государственной филармонии имени М. Магомаева. В 1958—1959 гг. работал солистом Азербайджанского государственного академического театра оперы и балета имени М. Ф. Ахундова.

Избирался депутатом Верховного Совета Азербайджанской ССР третьего, четвертого и пятого созывов.

БӘШИРОВА
Һәмаил Исмајыл гызы

162 нөмрәли Малбинәси сечки даирәси

1926-чы илдә кәндли аиләсиндә анадан олмушдур, азәрбајчанлыдыр, 1965-чи илдән Сов ИКП үзвүдүр, ибтидаи тәһсили вар.

1955-чи илдән Бәрдә рајонундакы «Коммунист» колхозунда памбыгчылыг мангасынын башчысыдыр.

БАШИРОВА
Амаил Исмаил кызы

Малбинасинский избирательный округ № 162

Родилась в 1926 г. в семье крестьянина, азербайджанка, член КПСС с 1965 г., образование начальное

С 1955 г. звеньевая хлопководческого звена колхоза «Коммунист» Бардинского района.

БИНӘЛИЈЕВ
Әлосман Бинәли оғлу

276 нөмрәли Красноселск сечки даирәси

1929-чу илдә колхозчу аиләсиндә анадан олмушдур, азәрбајчанлыдыр, 1964-чү илдән Сов.ИКП үзвлүјүнә намизәддир, натамам орта тәһсили вар.

1945—1960-чы илләрдә Өзбәкистан ССР-ин Сыр-Дәрја рајонундакы «Өзбәкистан» колхозунун әввәлчә үзвү, сонра мангабашчысы олмушдур. 1961-чи илдән Саатлы рајонунда М. Ф. Ахундов адына колхозун памбыгчылыг бригадасының бригадиридир.

БИНАЛИЕВ
Алиосман Бинали оглы

Красносельский избирательный округ № 276

Родился в 1929 г. в семье колхозника, азербайджанец, кандидат в члены КПСС с 1964 г., образование неполное среднее.

В 1945—1960 гг. колхозник, а затем звеньевой колхоза «Узбекистан» Сыр-Дарьинского района Узбекской ССР С 1961 г. бригадир хлопководческой бригады колхоза имени М. Ф Ахундова Саатлинского района.

БОГДАНОВ
Игор Серкејевич

24 нөмрәли Гарадағ сечки даирәси

1920-чи илдә һәрби гуллугчу аиләсиндә анадан олмушдур, русдур, 1945-чи илдән Сов.ИКП үзвүдүр, али тәһсили вар — М. Әзизбәјов адына Азәрбајчан Сәнаје Институтуну вә Сов.ИКП МК јанында Гијаби Али Партија Мәктәбини битирмишдир.

1944-чү илдән комсомол ишиндә олмушдур. 1945-чи илдән Азәрбајчан ЛККИ МК-ның шө'бә мүдири, Азәрбајчан ЛККИ Бакы комитәсинин икинчи вә биринчи катиби вәзифәләриндә ишләмишдир. 1951-чи илин најызындан Азәрбајчан КП МК тә'лиматчысы, Азәрбајчан КП МК катибинин көмәкчиси, Азәрбајчан КП МК мәс'ул тәшкилатчысы, 1959-чу илдән Азәрбајчан КП Әзизбәјов рајон комитәсинин биринчи катиби олмушдур. 1965-чи илдән Бакы шәһәр зәһмәткеш депутатлары Совети иҹраиҹә комитәсинин катибидир.

Азәрбајчан ССР Али Советинин Сәһиҹә, Ичтиман Тә'минат, Бәдән Тәрбиҹәси вә Идман Даими Комиссијасының үзвүдүр.

БОГДАНОВ
Игорь Сергеевич

Карадагский избирательный округ № 24

Родился в 1920 г. в семье военнослужащего, русский, член КПСС с 1945 г., образование высшее — окончил Азербайджанский индустриальный институт имени М. Азизбекова и Заочную Высшую партийную школу при ЦК КПСС.

С 1944 г. на комсомольской работе. С 1945 г. заведующий отделом ЦК ЛКСМ Азербайджана, второй и первый секретарь Бакинского городского комитета ЛКСМ Азербайджана. С осени 1951 г. инструктор ЦК КП Азербайджана, помощник секретаря ЦК КП Азербайджана, ответорганизатор ЦК КП Азербайджана. С 1959 г. первый секретарь Азизбековского райкома КП Азербайджана. С 1965 г. секретарь исполкома Бакинского городского Совета депутатов трудящихся.

Член постоянной Комиссии Верховного Совета Азербайджанской ССР по здравоохранению, социальному обеспечению, физкультуре и спорту.

БОЛДЫРЕВ
Васили Иванович

126 нөмрәли Бору прокаты сечки даирәси

1929-чу илдә кәндли аиләсиндә анадан олмушдур, русдур, 1959-чу илдән Сов.ИКП үзвүдүр, натамам орта тәһсили вар.

1945—1949-чу илләрдә Шамахы рајонунун Дзержиновка кәндиндә колхозчу олмушдур. 1949-чу илдән 1952-чи илədәк Совет Ордусу сыраларында хидмәт етмишдир. 1952-чи илдән Ленин адына Азәрбајчан бору прокаты заводунда поладәридән көмәкчиси, поладәридән, 1961—1962-чи илләрдә һәмин заводда баш уста олмушдур. 1963-чү илдән һәмин заводда мартен сехи соба саһәсинин рәисидир.

Азәрбајчан ССР Али Совети сәдринин мүавинидир.

Бешинчи чағырыш Азәрбајчан ССР Али Советинә депутат сечилмишдир.

БОЛДЫРЕВ
Василий Иванович

Трубопрокатный избирательный округ № 126

Родился в 1929 г. в семье крестьянина, русский, член КПСС с 1959 г., образование неполное среднее.

В 1945—1949 гг. колхозник в селе Дзержиновка Шемахинского района. С 1949 по 1952 г. служит в Советской Армии. С 1952 г. работает на Азербайджанском трубопрокатном заводе имени Ленина подручным сталевара, сталеваром. В 1961—1962 гг. обермастер, а с 1963 г. начальник печного пролета мартеновского цеха того же завода.

Заместитель Председателя Верховного Совета Азербайджанской ССР.

Избирался депутатом Верховного Совета Азербайджанской ССР пятого созыва.

БРЫЗГАЛИН
Серкеј Николајевич

266 нөмрәли Масаллы сечки даирәси

1917-чи илдә кәндли аиләсиндә анадан олмушдур, русдур, 1940-чы илдән Сов.ИКП үзвүдүр, орта ихтисас тәһсили вар.

1938-чи илдән 1942-чи иләдәк Совет Ордусу сыраларында хидмәт етмишдир, Бөјүк Вәтән мүһарибәси иштиракчысыдыр. 1943—1955-чи илләрдә нефт сәнајесиндә ишләмиш — Бакы шәһәриндә Баш Гәрб нефт тикинтиси трестиндә тикинти идарәси рәисинин мүавини, сәнаје мүәссисәләри тикинтиси идарәсинин рәиси олмушдур. 1955-чи илин август ајында Масаллы рајонунда «1 Мај» колхозуна сәдр сечилмишдир. 1965-чи илин јанвар ајындан һәмин рајонда «1 Мај» совхозунун директорудур.

Азәрбајчан ССР Али Совети Рәјасәт Һеј'әтинин үзвүдүр.

БРЫЗГАЛИН
Сергей Николаевич

Масаллинский избирательный округ № 266

Родился в 1917 г. в крестьянской семье, русский, член КПСС с 1940 г., образование среднее — специальное.

С 1938 по 1942 г. служит в Советской армии, участник Великой Отечественной войны. В 1943—1955 гг. работает в нефтяной промышленности — заместитель начальника стройуправления, начальник управления промпредприятий Главзападнефтестроя в г. Баку. В августе 1955 г. избирается председателем колхоза «1 Мая» Масаллинского района. С января 1965 г. — директор совхоза «1 Мая» того же района.

Член Президиума Верховного Совета Азербайджанской ССР.

БУЧНЕВ
Данил Степанович

167 нөмрәли Падар сечки даирәси

1933-чү илдә колхозчу аиләсиндә анадан олмушдур, русдур, битәрәфдир, орта тәһсили вар.

1952—1953-чү илләрдә Леннефт мә'дәнләр идарәсиндә гајнагчы олмушдур. 1954—1956-чы илләрдә Совет Ордусу сыраларында хидмәт етмишдир. 1957—1958-чи илләрдә колхозда ишләмиш, 1959—1961-чи илләрдә сүд-әмтәә фермасында учотчулуг етмишдир. 1961-чи илдән Варташен рајонундакы Мичурин адына колхозун гајнагчысыдыр.

БУЧНЕВ
Данил Степанович

Подарский избирательный округ № 167

Родился в 1933 г. в семье колхозника, русский, беспартийный, образование среднее.

В 1952—1953 гг. сварщик нефтепромыслового управления «Леннефть». В 1954—1956 гг. служит в Советской Армии. В 1957—1958 гг. колхозник, в 1959—1961 гг. учетчик молочно-товарной фермы, а с 1961 г. по настоящее время сварщик колхоза имени Мичурина Варташенского района

ВӘЗИРОВ
Хасај Һәсән оғлу

133 нөмрәли Гәрвәнд сечки даирәси

1914-чү илдә гуллугчу аиләсиндә анадан олмушдур, азәрбајчанлыдыр, 1939-чу илдән Сов.ИКП үзвүдүр, али тәһсили вар — М. Әзизбәјов адына АСИ-ни вә Сов.ИКП МК јанында Гијабы Али Партија Мәктәбини битирмишдир. Тарих елмләри намизәдидир.

1931-чи илдән мәтбуатда ишләмишдир. 1943—1945-чи илләрдә Совет Ордусу Баш Сијаси Идарәсинин нәшријјатында редактор ишләмишдир. 1946—1951-чи илләрдә «Коммунист» гәзетиндә шө'бә мүдири, Азәрбајчан КП МК-да бөлмә мүдири, шө'бә мүдиринин мүавини вәзифәләриндә ишләмишдир. 1951-чи илдән «Коммунист» гәзетинин редактору. 1958—1962-чи илләрдә Азәрбајчан Телеграф Агентлијинин директору олмушдур. 1962-чи илин ахырларындан Азәрбајчан КП МК катибидир.

Азәрбајчан ССР Али Советинин Харичи Ишләр Комиссијасынын сәдридир.

Азәрбајчан КП МК Рәјасәт Һеј'әтинин үзвүдүр.

Үчүнчү, дөрдүнчү вә бешинчи чағырыш Азәрбајчан ССР Али Советинә депутат сечилмишдир.

ВЕЗИРОВ
Хасай Гасан оглы

Карвендский избирательный округ № 133

Родился в 1914 г. в семье служащего, азербайджанец, член КПСС с 1939 г., образование высшее — окончил АзИИ им. М. Азизбекова, Заочную Высшую партийную школу при ЦК КПСС. Кандидат исторических наук.

С 1931 г. работает в печати. В 1943—1945 гг. редактор отдела Главного политуправления Советской Армии. В 1946—1951 гг. заведующий отделом газеты «Коммунист», заведующий сектором, заместитель заведующего отделом ЦК КП Азербайджана. С 1951 г. редактор газеты «Коммунист». В 1958—1962 гг. директор Азербайджанского телеграфного агентства. С конца 1962 г. — секретарь ЦК КП Азербайджана.

Председатель постоянной Комиссии Верховного Совета Азербайджанской ССР по иностранным делам.

Член Президиума ЦК КП Азербайджана.

Избирался депутатом Верховного Совета Азербайджанской ССР третьего, четвертого и пятого созывов.

ВӘКИЛОВ
Фәхри Мәммәдович

181 нөмрәли Газма сечки даирәси

1916-чы илдә гуллугчу аиләсиндә анадан олмушдур, азәрбајчанлыдыр, 1943-чү илдән Сов.ИКП үзвүдүр, али тәһсили вар — Н. Нәриманов адына Азәрбајчан Дөвләт Тибб Институтуну битирмишдир.

1941—1945-чи илләрдә Загафгазија чәбһәси 16 нөмрәли санитарија тә'лиматчылары мәктәбиндә мүәллим, баш мүәллим, дәрс һиссәси рәиси, 1946—1948-чи илләрдә Бакы шәһәриндә саһә һәкими, хүсуси хәстәхана рәисинин мүаличә үзрә мүавини, республика Сәһијјә Назирлијинин дөвләт баш санитарија мүфәттиши, 1948-чи илдән 1952-чи иләдәк ССР Иттифагы сәһијјә назиринин бөјүк референти, 1952—1959-чу илләрдә республика сәһијјә назиринин мүавини, 1959—1963-чү илләрдә Бакы шәһәр ичранјјә комитәси сәдринин биринчи мүавини, Азәрбајчан ССР Назирләр Советинин ишләр мүдири вәзифәләриндә ишләмишдир. 1963-чү илдән Азәрбајчан ССР сәһијјә назиридир.

Азәрбајчан КП МК үзвүдүр.

ВЕКИЛОВ
Фахри Мамедович

Казминский избирательный округ № 181

Родился в 1916 г. в семье служащего, азербайджанец, член КПСС с 1943 г., образование высшее — окончил Азербайджанский государственный медицинский институт имени Н. Нариманова.

В 1941—1945 гг. врач-преподаватель, врач санчасти, старший преподаватель, начальник учебной части школы санинструкторов № 16 Закавказского фронта. В 1946—1948 гг. участковый врач в г. Баку, заместитель начальника по лечебной работе спецгоспиталя, старший госсанинспектор Министерства здравоохранения республики. С 1948 по 1952 г. старший референт Министра здравоохранения Союза ССР. В 1952—1959 гг. заместитель Министра здравоохранения республики. В 1959—1963 гг. первый заместитель председателя Бакгорисполкома. Управляющий делами Совета Министров Азербайджанской ССР. С 1963 г. Министр здравоохранения Азербайджанской ССР.

Член ЦК КП Азербайджана

ВӘКИЛОВА
Лејла Галибовна

49 нөмрәли Свердлов сечки даирәси

1923-чү илдә гуллуғчу аиләсиндә анадан олмушдур, азәрбајчанлыдыр, 1960-чы илдән Сов.ИКП үзвүдүр, али тәһсили вар – М. Әзизбәјов адына Азәрбајчан Сәнаје Институтуну вә С. М. Киров адына Азәрбајчан Дөвлөт Университетинин гијаби шө'бәсини битирмишдир. Педагожи елмләр намизәдидир.

1946–1947-чи илләрдә Азәрбајчан ССР Елмләр Академијасы Енеркетика Институтунун кичик елми ишчиси олмушдур. 1948-чи илдән әввәлчә мүәллимләр институтунда, сонра исә Азәрбајчан Дөвлөт Университетиндә мүәллимлик етмишдир. 1954-чү илдән Елми-Тәдгигат Педагокика Институтунун шө'бә мүдири, Бакы Али Партија Мәктәбинин кафедра мүдири вәзифәләриндә ишләмишдир. 1956-чы илдән М. Ф. Ахундов адына Азәрбајчан Педагожи Дилләр Институтунда рус дили вә әдәбијјаты методикасы кафедрасынын досентидир.

ВЕКИЛОВА
Лейла Галибовна

Свердловский избирательный округ № 49

Родилась в 1923 г. в семье служащего, азербайджанка, член КПСС с 1960 г., образование высшее — окончила Азербайджанский индустриальный институт имени М. Азизбекова и заочное отделение Азербайджанского государственного университета имени С. М. Кирова. Кандидат педагогических наук.

В 1946–1947 гг. младший научный сотрудник Энергетического института Академии наук Азербайджанской ССР. С 1948 г. преподавательница Учительского института, а затем Азгосуниверситета. С 1954 г. заведующая отделом Научно-исследовательского института педагогики, заведующая кафедрой Бакинской Высшей партийной школы. С 1956 г. доцент кафедры методики русского языка и литературы Азербайджанского педагогического института языков имени М. Ф. Ахундова.

*

ВӘЛИБӘЈОВ
Ариф Әбдүләли оғлу

122 нөмрәли Нуха биринчи шәһәр сечки даирәси

1919-чу илдә мүәллим аиләсиндә анадан олмушдур, азәрбајчанлыдыр, 1949-чу илдән Сов.ИКП үзвүдүр, али тәһсили вар — М. Әзизбәјов адына Азәрбајчан Сәнаје Институтуну битирмишдир.

1941-чи илдә Бакы мә'дәнләриндә нефтчыхарма устасы олмушдур. 1942-чи илдән Совет Ордусу сыраларында хидмәт етмишдир. 1943-чү илдән 1945-чи иләдәк Небитдағда нефтчыхарма саһәсинин рәиси вәзифәсиндә ишләмишдир. 1945-чи илдән Азәрнефтдә техники шө'бәнин бөјүк мүһәндиси, сонра исә рәиси, 1954-чү илдән республика Нефт Сәнајеси Назирлији техника шө'бәси рәисинин мүавини олмушдур. 1955—1958-чи илләрдә Азәрбајчан КП МК шө'бә мүдиринин мүавини, 1958-чи илдән Азәрбајчан ССР Назирләр Совети сәнаје шө'бәсинин рәиси вәзифәсиндә ишләмишдир. 1963-чү илин ахырларындан Сов.ИКП МК вә ССРИ Назирләр Совети Дөвләт-Партија Нәзарәти Комитәсинин мәс'ул ишчисидир.

Бешинчи чағырыш Азәрбајчан ССР Али Советинә депутат сечилмишдир.

ВЕЛИБЕКОВ
Ариф Абдулали оглы

Нухинский первый городской избирательный округ № 122

Родился в 1919 г. в семье учителя, азербайджанец, член КПСС с 1949 г., образование высшее — окончил Азербайджанский индустриальный институт имени М. Азизбекова.

В 1911 г. мастер по добыче нефти на бакинских промыслах. С 1942 г. служит в Советской Армии. С 1943 по 1945 г. начальник участка по добыче нефти в Небит-даге. С 1945 г. старший инженер, а затем начальник технического отдела объединения Азнефть. С 1954 г. заместитель начальника технического управления Министерства нефтяной промышленности республики. В 1955—1958 гг. заместитель заведующего отделом ЦК КП Азербайджана, с 1958 г. начальник промышленного отдела Совета Министров Азербайджанской ССР. С конца 1963 г. ответственный работник Комитета партийно-государственного контроля ЦК КПСС и Совета Министров СССР.

Избирался депутатом Верховного Совета Азербайджанской ССР пятого созыва.

ВӘЛИЈЕВА
Рәһилә һады гызы

60 нөмрәли үчүнчү Монтин сечки даирәси

1932-чи илдә фәһлә аиләсиндә анадан олмушдур, азәрбајчанлылар, 1963-чү илдән Сов.ИКП үзвүдүр, натамам орта тәһсили вар.

1948-чи илдән «Шәрг» гәннады фирмасынын Бакы бисквит фабрикиндә гәннадычыдыр.

Азәрбајчан ССР Али Совети Бүдчә Комиссијасынын үзвүдүр.

ВЕЛИЕВА
Рахиля Хады кызы

Третий Монтинский избирательный округ № 60

Родилась в 1932 г. в семье рабочего, азербайджанка, член КПСС с 1963 г., образование неполное среднее.

С 1948 г. кондитер бисквитной фабрики кондитерской фирмы «Восток».

Член Бюджетной комиссии Верховного Совета Азербайджанской ССР.

ГАБРИЕЛЯН
Владимир Аршакович

106 нөмрәли Кировабад-Шаумјан сечки даирәси

1932-чи илдә кәндли аиләсиндә анадан олмушдур, ермәнидир, битәрәфдир, натамам орта тәһсили вар.

1948—1951-чи илләрдә Шамхор рајонундакы Шаумјан адына колхозда дәмирчи олмушдур. 1951—1954-чү илләрдә Совет Ордусу сыраларында хидмәт етмишдир. 1955-чи илдән 1958-чи иләдәк Кировабад шәһәриндә 3 нөмрәли трестин 34 нөмрәли тикинти идарәсиндә арматурчу олмушдур, 1959-чу илдән исә арматурчулар бригадиридир.

ГАБРИЕЛЯН
Владимир Аршакович

Кировабадский-Шаумяновский избирательный округ № 106

Родился в 1932 г. в семье крестьянина, армянин, беспартийный, образование неполное среднее.

В 1948—1951 гг. кузнец колхоза имени Шаумяна Шамхорского района. В 1951—1954 гг. служит в Советской Армии. С 1955 по 1958 г. арматурщик, а с 1959 г. бригадир арматурщиков СУ № 34 треста № 3 в гор. Кировабад.

ГАЗИЈЕВ
Јунис Ағакиши оғлу

Һәзи Асланов адына 81 нөмрәли сечки даирәси

1934-чү илдә колхозчу аиләсиндә анадан олмушдур, азәрбајҹанлыдыр, 1960-чы илдән Сов.ИКП үзвүдүр, орта тәһсили вар.

1953-чү илдән 1957-чи илədәк Совет Ордусу сыраларында хидмәт етмишдир. 1957-чи илдән Бакы Баш тикинти идарәсинин 3 нөмрәли тикинти идарәсиндә фәһлә, сонра исә бәнна ишләмишдир. Һазырда һәмин тикинти идарәсиндә бәнналар бригадасына рәһбәрлик едир.

Азәрбајҹан ССР Али Советинин Тикинти вә Абадлашдырма Даими Комиссијасынын үзвүдүр.

ГАЗИЕВ
Юнис Агакиши оглы

Имени Ази Асланова избирательный округ № 81

Родился в 1934 г. в семье колхозника, азербайджанец, член КПСС с 1960 г., образование среднее.

С 1953 по 1957 г. служит в рядах Советской Армии. С 1957 г. работает в стройуправлении № 3 «Главбакстроя» рабочим, а затем каменщиком. В настоящее время руководит бригадой каменщиков в том же управлении.

Член постоянной Комиссии Верховного Совета Азербайджанской ССР по строительству и благоустройству.

ГАЛУСТЈАН
Сируһи Петросовна

303 нөмрәли Шаумјан кәнд сечки даирәси

1912-чи илдә кәндли аиләсиндә анадан олмушдур, ермәнидир, 1944-чү илдән Сов.ИКП үзвүдүр, натамам орта тәһсили вар.

1938-чи илдән Шаумјан рајонундакы Ленин адына колхозун сағымчысыдыр.

Азәрбајчан КП МК үзвүдүр.

ГАЛУСТЯН
Сируи Петросовна

Шаумяновский сельский избирательный округ № 303

Родилась в 1912 г. в семье крестьянина, армянка, член КПСС с 1944 г., образование неполное среднее.

С 1938 г. доярка колхоза имени Ленина Шаумяновского района.

Член ЦК КП Азербайджана.

ГАСЫМОВ
Әләзим Сеjидәзим оғлу

314 нөмрәли Шамахы кәнд сечки даирәси

1937-чи илдә колхозчу анләсиндә анадан олмушдур, азәрбајчанлыдыр, 1964-чү илдән Сов.ИКП үзвүдүр, орта тәһсили вар.
1957-чи илдән Шамахы рајонундакы Енкелс адына колхозун үзвүдүр.

КАСУМОВ
Алиазим Сеидазим оглы

Шемахинский сельский избирательный округ № 314

Родился в 1937 г. в семье колхозника, азербайджанец, член КПСС с 1964 г., образование среднее.
С 1957 г. колхозник колхоза имени Энгельса Шемахинского района.

ГАСПАРЈАН
Межлум Аракелович

302 нөмрәли Говларсары сечки даирәси

1923-чү илдә кәндли аиләсиндә анадан олмушдур, ермәнидир, 1947-чи илдән Сов.ИКП үзвүдүр, али тәһсили вар — Јереван Дөвләт Университетинин гијаби шө'бәсини вә Сов.ИКП МК јанында Али Партија Мәктәбини битирмишдир.

1942-чи илдән истеһсалатда чалышыр. 1950—1956-чы илләрдә рајон партија комитәсинин тә'лиматчысы, рајон комсомол комитәсинин биринчи катиби, Азәрбајчан КП Ханлар рајон комитәси тәшкилат шө'бәсинин мүдири, 1957—1958-чи илләрдә Дашкәсән рајон партија комитәсинин икинчи катиби олмушдур. 1959—1961-чи илләрдә Сов.ИКП МК јанында Али Партија Мәктәбиндә охумушдур. 1961-чи илдән Азәрбајчан КП Ханлар рајон комитәсинин биринчи катибидир.

Азәрбајчан ССР Али Советинин Тичарәт вә Ичтимаи Ашаҝ Даими Комиссијасынын үзвүдүр.

Азәрбајчан КП МК үзвүдүр.

ГАСПАРЯН
Межлум Аракелович

Ковларсаринский избирательный округ № 302.

Родился в 1923 г. в семье крестьянина, армянин, член КПСС с 1947 г., образование высшее — окончил заочное отделение Ереванского государственного университета и Высшую партийную школу при ЦК КПСС.

С 1942 г. работает на производстве. С 1950 по 1956 г. инструктор райкома партии, первый секретарь райкома комсомола, заведующий орготделом Ханларского райкома КП Азербайджана. В 1957—1958 гг. второй секретарь Дашкесанского райкома партии. В 1959—1961 гг. слушатель Высшей партийной школы при ЦК КПСС. С 1961 г. первый секретарь Ханларского райкома КП Азербайджана.

Член постоянной Комиссии Верховного Совета Азербайджанской ССР по торговле и общественному питанию.

Член ЦК КП Азербайджана.

ГӘДИМОВ
Нарулла Имамгулу оғлу

240 нөмрәли Имамгулукәнд сечки даирәси

1921-чи илдә кәндли аиләсиндә анадан олмушдур, ләзкидир, 1947-чи илдән Сов.ИКП үзвүдүр, орта ихтисас тәһсили вар.

1941—1942-чи илләрдә Совет Ордусу сыраларында хидмәт етмишдир, Бөјүк Вәтән мүһарибәси иштиракчысыдыр. 1943—1950-чи илләрдә Гусар рајонундакы Әзизбәјов адына колхозун үзвү олмушдур. 1950-чи илдән 1964-чү илədәк һәмин колхозун сәдри ишләмишдир. 1965-чи илдән Гусар рајонундакы Әзизбәјов адына совхозун директорудур.

КАДЫМОВ
Нарулла Имамкулу оглы

Имамкулукәндский избирательный округ № 240

Родился в 1921 г. в семье крестьянина, лезгин, член КПСС с 1947 г., образование среднее — специальное.

В 1941—1942 гг. служит в Советской Армии, участник Великой Отечественной войны. В 1943—1950 гг. колхозник колхоза имени Азизбекова Кусарского района. С 1950 по 1964 г. председатель того же колхоза. С 1965 г. директор совхоза имени Азизбекова Кусарского района.

ГӘМБӘРОВА
Зејнәб Чәркәз гызы

141 нөмрәли Шәмсәбад сечки даирәси

1916-чы илдә кәндли аиләсиндә анадан олмушдур, азәрбајчанлыдыр, 1939-чу илдән Сов.ИКП үзвүдүр, натамам орта тәһсили вар, Сосиалист Әмәји Гәһрамандыр.

1932—1936-чы илләрдә Ағдаш рајонундакы «Шәфәг» колхозунун үзвү, 1936-чы илдән памбығчылыг мангасынын башчысы олмушдур. 1954-чү илдән һәмин колхозун сәдридир.

Азәрбајчан ССР Али Советинин Кәнд Тәсәрруфаты, Суварма вә Мелиорасија Даими Комиссијасынын үзвүдүр.

Үчүнчү вә бешинчи чағырыш Азәрбајчан ССР Али Советинә депутат сечилмишдир.

ГАМБАРОВА
Зейнаб Черкез кызы

Шамсабадский избирательный округ № 141

Родилась в 1916 г. в крестьянской семье, азербайджанка, член КПСС с 1939 г., образование неполное среднее. Герой Социалистического Труда.

В 1932—1936 гг. колхозница, а с 1936 г. звеньевая хлопкового звена колхоза «Шефек» Агдашского района. С 1954 г. председатель того же колхоза.

Член постоянной Комиссии Верховного Совета Азербайджанской ССР по сельскому хозяйству, ирригации и мелиорации.

Избиралась депутатом Верховного Совета Азербайджанской ССР третьего и пятого созывов.

ГРИГОРЈАН
Асмик Григорјевна

300 нөмрәли Бајан сечки даирәси

1925-чи илдә фәһлә аиләсиндә анадан олмушдур, ермәнидир, битәрәфдир, али тәһсили вар — Азәрбајчан Кәнд Тәсәррүфаты Институтуну битирмишдир.

1949-чу илдән Дашкәсән рајонунун колхозларында бәи бајтар һәкими ишләмишдир. 1965-чи илин јанвар ајындан Дашкәсән бајтарлыг мүалиҹәханасында һәкимдир.

Азәрбајчан ССР Али Советинин Харичи Ишләр Даими Комиссијасынын үзвүдүр.

ГРИГОРЬЯН
Асмик Григорьевна

Баянский избирательный округ № 300

Родилась в 1925 году в семье рабочего, армянка, беспартийная, образование высшее — окончила Азербайджанский сельскохозяйственный институт.

С 1949 г. главный ветеринарный врач в колхозах Дашкесанского района. С января 1965 г. врач Дашкесанской ветеринарной лечебницы.

Член постоянной Комиссии Верховного Совета Азербайджанской ССР по иностранным делам.

ГРИГОРЯН
Самвел Аванесович

304 нөмрәли Агчакәнд сечки даирәси

1907-чи илдә дәмирчи аиләсиндә анадан олмушдур, ермәнидир, 1939-чу илдән Сов.ИКП үзвүдүр, натамам али тәһсили вардыр.

1925-чи илдән әдәби фәалијјәтлә мәшғулдур, ССРИ Јазычылар Иттифагынын үзвүдүр. 1929-чу илдән 1957-чи иләдәк Азәрбајчан Радио Комитәсинин редактору, 1957-чи илдән «Гракан Адрбеджан» журналынын редакторудур.

Азәрбајчан ССР Али Советинин Халг Маариф вә Мәдәнијјәт Даими Комиссијасынын катибидир

Бешинчи чағырыш Азәрбајчан ССР Али Советинә депутат сечилмишдир.

ГРИГОРЬЯН
Самвел Аванесович

Агджакендский избирательный округ № 304

Родился в 1907 г. в семье кузнеца, армянин, член КПСС с 1939 г., образование незаконченное высшее.

С 1925 г. занимается литературной деятельностью, член Союза писателей СССР. С 1929 по 1957 г. редактор «Азрадиокомитета». С 1957 г. редактор журнала «Гракан Адрбеджан».

Секретарь постоянной Комиссии Верховного Совета Азербайджанской ССР по народному образованию и культуре.

Избирался депутатом Верховного Совета Азербайджанской ССР пятого созыва.

ГУЛАМОВ
Самид Бәһлул оғлу

253 нөмрәли Ләнкәран биринчи шәһәр сечки даирәси

1925-чи илдә кәндли аиләсиндә анадан олмушдур, азәрбајчанлыдыр, 1947-чи илдән Сов.ИКП үзвүдүр, али тәһсили вар — Азәрбајчан Дөвләт Халг Тәсәррүфаты Институтуну, Сов.ИКП МК јанында Али Партија Мәктәбини битирмишдир.

1942-чи илдән Астара рајонунда колхоз мүһасиби, Астара рајон ичранјјә комитәси кәнд тәсәррүфаты шө'бәсинин тә'лиматчысы, 1952-чи илдән рајон малијјә шө'бәсинин мүдири, 1957-чи илдән исә Астара рајон ичранјјә комитәсинин сәдри вәзифәсиндә ишләмишдир. 1959—1961-чи илләрдә Сов.ИКП МК јанында Али Партија Мәктәбиндә тәһсил алмышдыр. 1961-чи илдән исә Астара вә Ләнкәран рајон ичранјјә комитәләринин сәдри олмушдур. 1963-чү илин ахырларындан Азәрбајчан КП Лерик рајон комитәсинин биринчи катибидир.

Азәрбајчан ССР Али Советинин Тичарәт вә Ичтиман Иашә Даими Комиссијасынын үзвүдүр.

Азәрбајчан КП МК үзвлүјүнә намизәддир.

ГУЛАМОВ
Самид Бахлул оглы

Ленкоранский первый городской избирательный округ № 253

Родился в 1925 г. в крестьянской семье, азербайджанец, член КПСС с 1947 г., образование высшее — окончил Азербайджанский государственный институт народного хозяйства, Высшую партийную школу при ЦК КПСС.

С 1942 г. в Астаринском районе бухгалтер колхоза, инструктор сельхозотдела Астаринского райисполкома. С 1952 г. заведующий райфинотделом, а с 1957 г. председатель Астаринского райисполкома. В 1959 — 1961 гг. слушатель Высшей партийной школы при ЦК КПСС, а с 1961 г. председатель Астаринского, Ленкоранского райисполкомов. С конца 1963 г. по настоящее время первый секретарь Лерикского райкома КП Азербайджана.

Член постоянной Комиссии Верховного Совета Азербайджанской ССР по торговле и общественному питанию.

Кандидат в члены ЦК КП Азербайджана.

ГУЛИЈЕВ
Данил Пири оғлу

233 нөмрәли Хачмаз шәһәр сечки даирәси

1923-чү илдә фәһлә аиләсиндә анадан олмушдур, азәрбајчанлыдыр, 1944-чү илдән Сов.ИКП үзвүдүр, али тәһсили вар — М. В. Ломоносов адына Москва Дөвләт Университетини битирмишдир. Тарих елмләри намизәди, досентдир.

1941—1946-чы илләрдә Совет Ордусу сыраларында хидмәт етмишдир. 1947-чи илдән 1956-чы иләдәк М. В. Ломоносов адына Москва Дөвләт Университетиндә охумуш, сонра исә аспирант олмушдур. 1956—1959-чу илләрдә Сов.ИКП МК јанында Партија Тарихи Институту Азәрбајчан филиалының баш елми ишчиси, 1959-чу илдән Бакы Али Партија Мәктәбиндә баш мүәллим, кафедра мүдири олмушдур. 1961-чи илдән һәмин мәктәбин директорудур.

Азәрбајчан ССР Али Совети Ганунвericилик Мүлаһизәләри Комиссијасынын үзвүдүр.

Азәрбајчан КП МК үзвлүјүнә намизәддир.

ГУЛИЕВ
Данил Пири оглы

Хачмасский городской избирательный округ № 233

Родился в 1923 г. в семье рабочего, азербайджанец, член КПСС с 1944 г., образование высшее — окончил Московский государственный университет имени М. В. Ломоносова. Кандидат исторических наук, доцент.

В 1941—1946 гг. служит в Советской Армии. С 1947 по 1956 г. студент, а затем аспирант МГУ имени М. В. Ломоносова. С 1956 по 1959 г. старший научный сотрудник Азербайджанского филиала Института истории партии при ЦК КПСС. С 1959 г. старший преподаватель, заведующий кафедрой, а с 1961 г. директор Бакинской Высшей партийной школы.

Член Комиссии законодательных предположений Верховного Совета Азербайджанской ССР.

Кандидат в члены ЦК КП Азербайджана.

ГУЛИЈЕВ
Әли Ибраһим оғлу

192 нөмрәли Бир мај сечки даирәси

1923-чү илдә кәндли аиләсиндә анадан олмушдур, азәрбаҹчанлыдыр, 1944-чү илдән Сов.ИКП үзвүдүр, али тәһсили вар — Бакы Али Партија Мәктәбини битирмишдир.

1941—1942-чи илләрдә Совет Ордусу сыраларында олмушдур. Бөјүк Вәтән мүһарибәси иштиракчысыдыр. 1943-чү илдән 1945-чи илә гәдәк колхоз һесабдары вәзифәсиндә ишләмишдир. 1945—1953-чү илләрдә рајон партија комитәсинин шө'бә мүдири, МТС партија тәшкилаты катиби олмушдур. 1954-чү илдән 1958-чи илә гәдәк Бакы Али Партија Мәктәбиндә охумушдур. 1959—1963-чү илләрдә Мирбәшир рајон иҹраиҹә комитәсинин сәдри, Жданов рајон партија комитәсинин биринчи катиби олмушдур. 1963-чү илдән Азәрбаҹчан КП Имишли рајон комитәсинин биринчи катибидир.

Азәрбаҹчан КП МК үзвүдүр.

КУЛИЕВ
Али Ибрагим оглы

Избирательный округ Бирмай № 192

Родился в 1923 г. в семье крестьянина, азербайджанец, член КПСС с 1944 г., образование высшее — окончил Бакинскую Высшую партийную школу.

В 1941—1942 гг. служит в Советской Армии, участник Великой Отечественной войны. С 1943 по 1945 г. счетовод колхоза. В 1945—1953 гг. заведующий отделом райкома партии, секретарь парторганизации МТС. С 1951 по 1958 г. учится в Бакинской Высшей партийной школе. В 1959—1963 гг. председатель Мир-Баширского райисполкома, первый секретарь Ждановского райкома партии. С 1963 г. первый секретарь Имишлинского райкома КП Азербайджана.

Член ЦК КП Азербайджана.

ГУЛИЈЕВ

Рза Иса оғлу

239 нөмрәли Дүзтаһир сечки даирәси

1914-чү илдә кустар аиләсиндә анадан олмушдур, азәрбајчанлыдыр, 1940-чы илдән Сов. ИКП үзвүдүр, али тәһсили вар—С. М. Киров адына Азәрбајчан Дөвләт Университетини битирмишдир.

1930—1940-чы илләрдә рајон гәзетләриндә, кәнчләрә мәхсус гәзетләрдә вә саһә гәзетләриндә ишләмишдир. 1940—1946-чы илләрдә «Коммунист» гәзетиндә редакторун мүавини вә мәс'ул редактор, «Вәтән јолунда» орду гәзетинин редактору олмушдур. 1946—1949-чу илләрдә Азәрбајчан телеграф агентлијинин мәс'ул рәһбәри, Азәрбајчан КП МК шө'бә мүдиринин мүавини, 1950—1951-чи илләрдә «Коммунист» гәзетинин мәс'ул редактору вәзифәләриндә ишләмишдир. 1952-чи илдән харичи өлкәләрлә достлуг вә мәдәни әлагә Азәрбајчан ҹәмијјәти рәјасәт hеј'әтинин сәдридир.

Азәрбајчан ССР Али Советинин Харичи Ишләр Даими Комиссијасынын үзвүдүр.

Үчүнчү чағырыш Азәрбајчан ССР Али Советинә депутат сечилмишдир.

КУЛИЕВ

Рза Иса оглы

Дюзтаирский избирательный округ № 239

Родился в 1914 г. в семье кустаря, азербайджанец, член КПСС с 1940 г., образование высшее, окончил Азербайджанский государственный университет имени С. М. Кирова.

В 1930—1940 гг. сотрудник районных, молодежных и отраслевых газет. В 1940—1946 гг. заместитель редактора и ответственный редактор газеты «Коммунист», редактор армейской газеты «За Родину». В 1946—1949 гг. ответственный руководитель Азербайджанского телеграфного агентства, заместитель заведующего отделом ЦК КП Азербайджана. В 1950—1951 гг. ответственный редактор газеты «Коммунист». С 1952 г. Председатель президиума Азербайджанского общества дружбы и культурной связи с зарубежными странами.

Член постоянной Комиссии Верховного Совета Азербайджанской ССР по иностранным делам.

Избирался депутатом Верховного Совета Азербайджанской ССР третьего созыва.

ГУЛИЈЕВ
Тофиг Әләкбәр оғлу

294 нөмрәли Чәбрајыл сечки даирәси

1917-чи илдә гуллугчу аиләсиндә анадан олмушдур, азәрбајчанлыдыр, 1939-чу илдән Сов.ИКП үзвүдүр, али тәһсили вар — Москва Дөвләт Консерваторијасыны вә Москва Дөвләт Консерваторијасы јанында аспирантураны битирмишдир. Бәстәкардыр, дирижордур. Азәрбајчан ССР халг артистидир.

1941—1947-чи илләрдә Азәрбајчан ССР-ин бир сыра коллектив вә ансамбларының мүсиги вә бәдии рәһбәри, 1948-чи илдән Азәрбајчан Дөвләт симфоник оркестри баш дирижорунун ассистенти олмушдур. 1954—1958-чи илләрдә Y. Һаҹыбәјов адына Азәрбајчан Дөвләт Консерваторијасында мүәллим, М. Магомајев адына Азәрбајчан Дөвләт Филармонијасының бәдии рәһбәри, 1961—1964-чү илләрдә М. Магомајев адына Азәрбајчан Дөвләт Филармонијасының директору вәзифәләриндә ишләмишдир. Һазырда Y. Һаҹыбәјов адына Азәрбајчан Дөвләт Консерваторијасында мүәллимдир. Азәрбајчан бәстәкарлар иттифагы идаре hеј'әтинин үзвүдүр.

Азәрбајчан ССР Али Советинин Халг Маарифи вә Мәдәнијјәт Даими Комиссијасының сәдридир.

КУЛИЕВ
Тофик Алекпер оглы

Джебраильский избирательный округ № 294

Родился в 1917 г. в семье служащего, азербайджанец, член КПСС с 1959 г., образование высшее — окончил Московскую государственную консерваторию и аспирантуру при ней. Композитор, дирижер. Народный артист Азербайджанской ССР.

В 1941—1947 гг. музыкальный и художественный руководитель ряда коллективов и ансамблей Азербайджанской ССР. С 1948 г. ассистент главного дирижера Азербайджанского государственного симфонического оркестра. В 1951—1958 гг. преподаватель Азербайджанской государственной консерватории имени У. Гаджибекова, художественный руководитель Азербайджанской государственной филармонии имени М. Магомаева. В 1961—1964 гг. директор Азгосфилармонии имени М. Магомаева.

В настоящее время — преподаватель Азербайджанской государственной консерватории имени У. Гаджибекова, член правления Союза композиторов Азербайджана.

Председатель постоянной Комиссии Верховного Совета Азербайджанской ССР по народному образованию и культуре.

ГУЛИЈЕВ
Һејдәр Мећди оғлу

101 нөмрәли Дашкәсән сечки даирәси

1927-чи илдә кәндли аиләсиндә анадан олмушдур, азәрбајчанлыдыр. 1955-чи илдән Сов.ИКП үзвүдүр, натамам орта тәһсили вар.

1943-чү илдән Губадлы рајонундакы С. М. Будјонны адына колхозун үзвүдүр. 1946-чы илдән Дашкәсән филиз сафлашдырма комбинатында фәһлә, екскаваторчу көмәкчиси ишләмишдир. 1952-чи илдән екскаватор машинистидир.

ГУЛИЕВ
Гейдар Мехти оглы

Дашкесанский избирательный округ № 101

Родился в 1927 г. в семье крестьянина, азербайджанец, член КПСС с 1955 г., образование неполное среднее.

С 1943 г. колхозник колхоза имени С. М. Буденного Кубатлинского района. С 1946 г. работает на Дашкесанском горнообогатительном комбинате рабочим, помощником экскаваторщика, а с 1952 г. машинистом экскаватора.

ГУЛИЈЕВА
Исмәт Әләшрәф гызы

124 нөмрәли Нуха үчүнчү шәһәр сечки даирәси

1923-чү илдә гуллугчу аиләсиндә анадан олмушдур, азәрбајчанлыдыр, 1946-чы илдән Сов.ИКП үзвүдүр, али тәһсили вар — Н. Нәриманов адына Азәрбајчан Дөвләт Тибб Институтуну вә Сов.ИКП МК јанында Гијабн Али Партија Мәктәбини битирмишдир.

1944—1958-чи илләрдә кәнд һәкими олмушдур. 1959—1962-чи илләрдә Азәрбајчан КП Нуха шәһәр комитәсинин катиби, 1963-чү илдән 1965-чи илədәк Нуха шәһәр Совети ичраијјә комитәсинин сәдри вәзифәләриндә ишләмишдир, 1965-чи илдән Нуха рајон зәһмәткеш депутатлары Совети ичраијјә комитәсинин сәдридир.

Азәрбајчан ССР Али Совети Бүдчә Комиссијасы сәдринин мүавинидир.

Бешинчи чағырыш Азәрбајчан ССР Али Советинә депутат сечилмишдир.

КУЛИЕВА
Исмет Алиашраф кызы

Нухинский третий городской избирательный округ № 124

Родилась в 1923 г. в семье служащего, азербайджанка, член КПСС с 1946 г., образование высшее — окончила Азербайджанский государственный медицинский институт имени Н. Нариманова и Заочную Высшую партийную школу при ЦК КПСС.

В 1944—1958 гг. сельский врач. В 1959—1962 гг. секретарь Нухинского горкома КП Азербайджана. С 1963 по 1965 г. председатель исполкома Нухинского городского Совета, с 1965 г. председатель исполкома Нухинского районного Совета депутатов трудящихся.

Заместитель председателя Бюджетной комиссии Верховного Совета Азербайджанской ССР.

Избиралась депутатом Верховного Совета Азербайджанской ССР пятого созыва.

ГУЛИЈЕВА
Марал Рүстәм гызы

306 нөмрәли Шамхор кәнд сечки даирәси

1935-чи илдә колхозчу аиләсиндә анадан олмушдур, азәрбајчанлыдыр, 1961-чи илдән Сов.ИКП үзвүдүр, ибтидаи тәһсили вар.

1956-чы илдән Шамхор рајонундакы «Сосиализм» колхозунда памбыгчылыг мангасына башчылыг едир.

КУЛИЕВА
Марал Рустам кызы

Шамхорский сельский избирательный округ № 306

Родилась в 1935 г. в семье колхозника, азербайджанка, член КПСС с 1961 г., образование начальное.

С 1956 г. звеньевая хлопководческого звена колхоза «Социализм» Шамхорского района.

ГУРБАНОВ
Чүмшүд Гурбанәли оғлу

287 нөмрәли Күчәкәнд сечки даирәси

1922-чи илдә кәндли аиләсиндә анадан олмушдур, азәрбајчанлыдыр, 1956-чы илдән Сов.ИКП үзвүдүр, али тәһсили вар — С. М. Киров адына Азәрбајчан Дөвләт Университетини битирмишдир.

1939-чу илдән мүәллим, 1941—1943-чү илләрдә Азәрбајчан ЛККИ Учар рајон комитәсинин катиби, 1944—1953-чү илләрдә Учар рајонунда мүәллим вә мәктәб директору олмушдур. 1954-чү илдән Учар рајонундакы «Шәфәг» колхозунун сәдридир.

Азәрбајчан ССР Али Советинин Тичарәт вә Ичтиман Ишә Данма Комиссијасынын үзвүдүр.

Бешинчи чағырыш Азәрбајчан ССР Али Советинә депутат сечилмишдир.

КУРБАНОВ
Джумшуд Курбанали оглы

Кючакендский избирательный округ № 287

Родился в 1922 г. в крестьянской семье, азербайджанец, член КПСС с 1956 г., образование высшее — окончил Азербайджанский государственный университет имени С. М. Кирова.

С 1939 г. учитель. В 1941—1943 гг. секретарь Уджарского райкома ЛКСМ Азербайджана. В 1944 — 1953 гг. учитель, директор школы в Уджарском районе. С 1954 г. председатель колхоза «Шефек» Уджарского района.

Член постоянной Комиссии Верховного Совета Азербайджанской ССР по торговле и общественному питанию.

Избирался депутатом Верховного Совета Азербайджанской ССР пятого созыва.

ГУРБАНОВА
Фәридә Новруз гызы

307 нөмрәли Дәлләр сечки даирәси

1940-чы илдә колхозчу аиләсиндә анадан олмушдур, азәрбаҹчанлыдыр, 1962-чи илдән Сов.ИКП үзвүдүр, натамам али тәһсили вар — Азәрбаҹан Кәнд Тәсәррүфаты Институтунун гијаби шө'бәсиндә охуҹур.

1957—1962-чи илләрдә Шамхор рајонундакы «Комсомол» колхозунун үзвү олмушдур, 1963-чү илдән исә мангабашчысыдыр.

Азәрбаҹан ССР Али Советинин Кәнд Тәсәррүфаты, Суварма вә Мелиорасија Даими Комиссијасынын үзвүдүр.

КУРБАНОВА
Фарида Новруз кызы

Даллярский избирательный округ № 307

Родилась в 1940 г. в семье колхозника, азербайджанка, член КПСС с 1962 г., образование незаконченное высшее — учится на заочном отделении Азербайджанского сельскохозяйственного института.

В 1957—1962 гг. колхозница, а с 1963 г. звеньевая колхоза «Комсомол» Шамхорского района.

Член постоянной Комиссии Верховного Совета Азербайджанской ССР по сельскому хозяйству, ирригации и мелиорации.

ГУРВИЧ
Јефим Григорјевич

26-лар адына 52 нөмрәли сечки даирәси

1917-чи илдә гуллугчу анласындә анадан олмушдур, јәһудидир. 1941-чи илдән Сов.ИКП үзвүдүр, орта тәһсилли вар.

1936-чы илдән мәтбуатда ишләјир. 1939-чу илдән Азәрбајчан телеграф агентлијиндә мүхбир, шө'бә мүдири, директорун мүавини вәзифәләриндә олмушдур, һазырда Азәр.ТА-ныи директорудур.

Азәрбајчан КП МК үзвлүјүнә намизәддир.

Дөрдүнчү чағырыш Азәрбајчан ССР Али Советинә депутат сечилмишдир.

ГУРВИЧ
Ефим Григорьевич

Имени 26-ти избирательный округ № 52

Родился в 1917 г. в семье служащего, еврей, член КПСС с 1941 г. образование среднее.

С 1936 г. работает в печати. С 1939 г. в Азербайджанском телеграфном агентстве — корреспондент, заведующий отделом, заместитель директора. В настоящее время директор АзТАГа.

Кандидат в члены ЦК КП Азербайджана.

Избирался депутатом Верховного Совета Азербайджанской ССР четвертого созыва.

ГУРИНА
Антонина Ивановна

33 нөмрәли Әрәблински сечки даирәси

1933-чү илдә кәндли аиләсиндә анадан олмушдур, русдур, 1964-чү илдән Сов.ИКП үзвүдүр, натамам али тәһсили вар — М. Әзизбәјов адына Азәрбајчан Нефт вә Кимја Институтунун ахшам шө'бәсиндә охујур.

1959—1963-чү илләрдә електрик монтјору олмушдур, 1964-чү илдән Азәрбајчан Баш Енеркија Идарәсинин Ленин рајону електрик шәбәкәсиндә игтисадиҹатчы мүһәндисдир.

Азәрбајчан ССР Али Совети Бүдчә Комиссијасынын үзвүдүр.

ГУРИНА
Антонина Ивановна

Араблинский избирательный округ № 33

Родилась в 1933 г. в семье крестьянина, русская, член КПСС с 1964 г., образование незаконченное высшее — учится на вечернем отделении Азербайджанского института нефти и химии имени М. Азизбекова.

В 1959—1963 гг. электромонтер, с 1964 г. инженер-экономист Ленинской электросети «Азглавэнерго».

Член Бюджетной комиссии Верховного Совета Азербайджанской ССР.

ДАДАШЗАДӘ

Мәммәд Ариф Мәһәррәм оғлу

137 нөмрәли Ағчабәди сечки даирәси

1904-чү илдә фәһлә аиләсиндә анадан олмушдур, азәрбајчанлыдыр, 1941-чи илдән Сов.ИКП үзвүдүр, али тәһсили вар – Азәрбајчан Дөвләт Университетини битирмишдир. Профессор, филолоҝија елмләри доктору, республика Елмләр Академијасының академикидир, әмәкдар елм хадимидир.

1920—1931-чи илләрдә мәктәб мүәллими, сонра исә тәләбә, аспирант олмушдур. 1932-чи илдән 1941-чи иләдәк Азәрбајчан Педагожи Институтунда кафедра мүдири, 1941-чи илдән Азәрбајчан Дөвләт Университетиндә досент, сонра исә кафедра мүдири, ејни заманда 1938-чи илдән Низами адына Дил вә Әдәбијјат Институтунда әдәбијјат шө'бәсинин мүдири, институт директорунун мүавини, директору вәзифәләриндә ишләмишдир. 1955-чи илдән ЕА-ның ичтиман елмләр шө'бәсинин академик-катиби олмушдур. 1961-чи илдән Азәрбајчан ССР Елмләр Академијасы президентинин мүавинидир.

Азәрбајчан ССР Али Советинин сәдридир.

Азәрбајчан КП МК үзвлүјүнә намизәддир.

ДАДАШЗАДЕ

Мамед Ариф Магерам оглы

Агджабединский избирательный округ № 137

Родился в 1904 г. в семье рабочего, азербайджанец, член КПСС с 1941 г., образование высшее — окончил Азербайджанский государственный университет. Профессор, доктор филологических наук, академик Республиканской академии наук. Заслуженный деятель науки Азербайджанской ССР.

В 1920—1931 гг. школьный учитель, студент, аспирант. С 1932 по 1941 г. доцент, заведующий кафедрой Азербайджанского педагогического института. С 1941 г. доцент, а затем заведующий кафедрой Азербайджанского государственного университета. Одновременно с 1938 г. заведующий отделом литературы, заместитель директора, директор института литературы и языка имени Низами. С 1955 г. академик-секретарь отделения общественных наук, а с 1961 г. по настоящее время вице-президент Академии наук Азербайджанской ССР.

Председатель Верховного Совета Азербайджанской ССР.

Кандидат в члены ЦК КП Азербайджана.

ДАДАШОВА
Тамара Һүсејнгулу гызы

Губанов адына 72 нөмрәли сечки даирәси

1934-чү илдә колхозчу аиләсиндә анадан олмушдур, азәрбајчанлыдыр, 1960-чы илдән Сов.ИКП үзвүдүр, нагамам орта тәһсили вар.

1952-чи илдән Бакы «Шәрг» гәннады фирмасы 1 нөмрәли филиалынын фәһләсидир. Һазырда конфет сехиндә конфет бүкәндир.

Азәрбајчан ССР Али Советинин Тичарәт вә Ичтимаи Иашә Данмы Комиссијасынын үзвүдүр.

ДАДАШЕВА
Тамара Гусейнкули кызы

Имени Губанова избирательный округ № 72

Родилась в 1934 г. в семье колхозника, азербайджанка, член КПСС с 1960 г., образование неполное среднее.

С 1952 г. работница филиала № 1 Бакинской кондитерской фирмы «Восток». В настоящее время завертчица конфетного цеха.

Член постоянной Комиссии Верховного Совета Азербайджанской ССР по торговле и общественному питанию.

ДИБИРОВА
Сәфијјә Һачы гызы

168 нөмрәли Охут сечки даирәси

1933-чү илдә кәнд ли аиләсиндә анадан олмушдур, азәрбајчанлыдыр, 1958-чи илдән Сов.ИКП үзвүдүр, али тәһсили вар — В. И. Ленин адына Азәрбајчан Педагожи Институтуну гијаби шө'бәсини битирмишдир.

1954—1956-чы илләрдә Балакән рајону кәнд мәктәбиндә пионер баш лэгэ рәһбәри, 1956—1957-чи илләрдә Балакән пионерләр евинин мүдири олмушдур. 1958-чи илдән Балакән рајон ичраијјә комитәсинин сәдри, 1960-чы илдән исә Азәрбајчан КП Балакән рајон комитәсинин бириничи катиби, 1962—1963-чү илләрдә Загатала рајон партија комитәсинин бириничи катиби вәзифәләриндә ишләмишдир. 1963-чү илдән Азәрбајчан КП Варташен рајон комитәсинин бириничи катибидир.

Азәрбајчан ССР Али Советинин Сәһијјә, Ичтиман Тө'минат, Бәдән Тәрбијәси вә Идман Комиссијасынын үзвүдүр.

Азәрбајчан КП МК үзвүдүр.

Бешинчи чағырыш Азәрбајчан ССР Али Советинә депутат сечилмишдир.

ДИБИРОВА
Сафия Гаджи кызы

Охутский избирательный округ № 168

Родилась в 1933 г. в крестьянской семье, азербайджанка, член КПСС с 1958 г., образование высшее — окончила заочное отделение Азербайджанского педагогического института имени В. И. Ленина.

В 1954—1956 гг. пионервожатая сельской школы в Белоканском районе. В 1956—1957 гг. заведующая Белоканским Домом пионеров. С 1958 г. председатель Белоканского райисполкома, а с 1960 г. первый секретарь Белоканского райкома КП Азербайджана. В 1962—1963 гг. первый секретарь Закатальского райкома, а с 1963 г. первый секретарь Варташенского райкома КП Азербайджана.

Член постоянной Комиссии Верховного Совета Азербайджанской ССР по здравоохранению, социальному обеспечению, физкультуре и спорту.

Член ЦК КП Азербайджана.

Избиралась депутатом Верховного Совета Азербайджанской ССР пятого созыва.

ЕЛДАРОВ
Адил Бабајевич

113 нөмрәли Кировабад-Октјабр сечки даирәси

1924-чү илдә гуллугчу аиләсиндә анадан олмушдур, азәрбајчанлыдыр, 1957-чи илдән Сов.ИКП үзвүдүр, али тәһсили вар — Азәрбајчан Дөвләт Халг Тәсәррүфаты Институтуну битирмишдир.

1946—1947-чи илләрдә техник-конструктор ишләмишдир, 1948-чи илдән исә тәләбә олмушдур. 1952—1960-чы илләрдә республика Дөвләт План Комиссијасында баш игтисадиҹҹатчы, шө'бә рәиси ишләмишдир. 1961-чи илдән Азәрбајчан КП МК апаратында — сәнаје вә нәглиҹҹат шө'бәси мүдиринин мүавини, һәмин шө'бәнин мүдири олмушдур. Һазырда Азәрбајчан КП МК јүнкүл сәнаје, јеҹинти сәнајеси вә тичарәт шө'бәсинин мүдиридир.

Азәрбајчан ССР Али Совети Тичарәт вә Ичтиман Ашаҝ Даими Комиссијасынын үзвүдүр.

Азәрбајчан КП МК үзвлүҹүнә намизәддир.

ЭЛЬДАРОВ
Адиль Бабаевич

Кировабадский-Октябрьский избирательный округ № 113

Родился в 1924 г. в семье служащего, азербайджанец, член КПСС с 1957 г., образование высшее — окончил Азербайджанский государственный институт народного хозяйства.

В 1946—1947 гг. техник-конструктор, а с 1948 г. студент. В 1952—1960 гг. старший экономист, начальник отдела Госплана республики. С 1961 г. на работе в аппарате ЦК КП Азербайджана — заместитель заведующего, заведующий отделом промышленности и транспорта. В настоящее время заведующий отделом легкой и пищевой промышленности и торговли ЦК КП Азербайджана.

Член постоянной Комиссии Верховного Совета Азербайджанской ССР по торговле и общественному питанию.

Кандидат в члены ЦК КП Азербайджана.

ӘБДҮЛРӘҺИМОВ
Тағы Ибраһим оғлу

159 нөмрәли Күлоғлулар сечки даирәси

1907-чи илдә фәһлә аиләсиндә анадан олмушдур, азәрбајчанлыдыр, 1939-чу илдән Сов.ИКП үзвүдүр, али тәһсили вар — Азәрбајчан Политехник Институтуну битирмишдир. Техника елмләри намизәдидир. Дөвләт мүкафаты лауреатыдыр.

1931—1935-чи илләрдә Азәрбајчан Су тәсәррүфаты идарәсинин лајиһәләшдиричи мүһәндиси, топографија-ахтарыш дәстәсинин рәиси, су тәсәррүфаты тикинтиси објектләриндә иш ичрачысы олмушдур. 1935-чи илдән Ләнкәран суварма системи идарәсинин рәиси, сонра исә Бакы су тәсәррүфаты идарәсинин рәиси вәзифәсиндә ишләмишдир. 1947-чи илдән Азәрбајчан ССР су тәсәррүфаты назиринин мүавини, су тәсәррүфаты назири олмушдур, 1965-чи илдән Азәрбајчан ССР мелиорасија вә су тәсәррүфаты назиридир.

Азәрбајчан Коммунист Партијасы Тәфтиш Комиссијасынын үзвүдүр.

Дөрдүнчү чағырыш Азәрбајчан ССР Али Советинә депутат сечилмишдир.

АБДУЛРАГИМОВ
Таги Ибрагим оглы

Гюльоглуларский избирательный округ № 159

Родился в 1907 г. в семье рабочего, азербайджанец, член КПСС с 1939 г., образование высшее — окончил Азербайджанский политехнический институт. Кандидат технических наук, лауреат Государственной премии.

В 1931—1935 гг. инженер-проектировщик «Азводхоза», начальник топографическо-изыскательной партии, прораб на объектах водохозяйственного строительства. С 1935 г. начальник Ленкоранского управления оросительной системы, а затем начальник «Бакводхоза». С 1947 г. заместитель Министра, Министр водного хозяйства, а с 1965 г. Министр мелиорации и водного хозяйства Азербайджанской ССР.

Член Ревизионной комиссии Компартии Азербайджана.

Избирался депутатом Верховного Совета Азербайджанской ССР четвертого созыва.

ӘБДУРӘhМАНОВ
Надир Гәмбәрович

252 нөмрәли Пирчаһан сечки даирәси

1925-чи илдә гуллугчу аиләсиндә анадан олмушдур, азәрбајчанлыдыр, 1957-чи илдән Сов.ИКП үзвүдүр, али тәһсили вар — Н. Нәриманов адына Азәрбајчан Дөвлөт Тибб Институтуну вә И. Репин адына Ленинград Рәссамлыг, Һејкәлтәрашлыг вә Ме'марлыг Институтуну битирмишдир. Азәрбајчан ССР халг рәссамыдыр.

1953-чү илдән Азәрбајчан ССР Рәссамлар Иттифагынын үзвү, 1961-чи илдән исә һәмин иттифагын идарә һеј'әтинин сәдридир.

Азәрбајчан ССР Али Советинин Харичи Ишләр Даими Комиссијасынын үзвүдүр.

Азәрбајчан КП МК үзвүдүр.

АБДУРАХМАНОВ
Надир Гамбарович

Пирджаханский избирательный округ № 252

Родился в 1925 г. в семье служащего, азербайджанец, член КПСС с 1957 г., образование высшее — окончил Азербайджанский государственный медицинский институт имени Н. Нариманова и Ленинградский институт живописи, скульптуры и архитектуры имени И. Репина. Народный художник Азербайджанской ССР.

С 1953 г. член Союза художников Азербайджана, с 1961 г. председатель правления этого Союза.

Член постоянной Комиссии Верховного Совета Азербайджанской ССР по иностранным делам.

Член ЦК КП Азербайджана.

ӘЗИЗОВ
Солтан Һүммәт оғлу

277 нөмрәли Шыхсалаһылы сечки даирәси

1920-чи илдә көндлн аиләсиндә анадан олмушдур, азәрбајчанлыдыр, 1940-чы илдән Сов.ИКП үзвүдүр, али тәһсили вар — Сов.ИКП МК јанында Али Партија Мәктәбини битирмишдир.

1938—1939-чу илләрдә Нуха МТС-дә саһә агроному олмушдур 1940-чы илдән 1946-чы иләдәк Совет Ордусу сыраларында хидмәт етмишдир. Бөјүк Вәтән мүһарибәси иштиракчысыдыр. 1946-чы илдән Нуха ларында тәшкилатчылыгда рәһбәр вәзифәләрдә олмушдур. 1956-чы илдән Азәрбајчан КП МК биринчи катибинин көмәкчиси, сонра Азәрбајчан КП МК-нын шө'бә мүдири, 1959-чу илдән 1962-чи иләдәк Ағдам рајон партија комитәсинин биринчи катиби олмушдур. 1962-чи илдән Азәрбајчан КП Сабирабад рајон комитәсинин катибидир.

Азәрбајчан ССР Али Советинин Ганунвericилик Мүзакирәләри Комиссијасынын үзвүдүр.

Азәрбајчан КП МК үзвүдүр.

Бешинчи чағырыш Азәрбајчан ССР Али Советинә депутат сечилмишдир.

АЗИЗОВ
Солтан Гуммет оглы

Шыхсалахлинский избирательный округ № 277

Родился в 1920 г. в семье крестьянина, азербайджанец, член КПСС с 1940 г., образование высшее — окончил Высшую партийную школу при ЦК КПСС.

В 1938—1939 гг. участковый агроном Нухинской МТС. С 1940 по 1946 г. служит в рядах Советской Армии, участник Великой Отечественной войны. С 1946 г. на руководящей партийной работе в Нухинской партийной организации. С 1956 г. помощник первого секретаря, а затем заведующий отделом ЦК КП Азербайджана. С 1959 по 1962 г. секретарь Агдамского райкома партии. С 1962 г. секретарь Сабирабадского райкома КП Азербайджана.

Член Комиссии законодательных предположений Верховного Совета Азербайджанской ССР.

Член ЦК КП Азербайджана.

Избирался депутатом Верховного Совета Азербайджанской ССР пятого созыва.

ӘЗИМОВ
Сеjфәддин Паша оғлу

54 нөмрәли Инҝилаб сечки даирәси

1931-чи илдә колхозчу аиләсиндә анадан олмушдур, азәрбаjчанлыдыр, 1960-чы илдән Сов.ИКП үзвүдүр, натамам али тәһсили вар — Азәрбаjчан Политехник Институтунун ҝиjаби шө'бәсиндә охуjур.

1953-чү илдән бәнна шакирди, бәнна, дөшәмәчи ишләмишдир. Һазырда Бакы Баш Тикинти Идарәси I нөмрәли евтикмә комбинатында гурашдырычылар бригадиридир.

Азәрбаjчан ССР Али Советинин Тикинти вә Абадлашдырма Даими Комиссиjасынын үзвүдүр.

Бешинчи чағырыш Азәрбаjчан ССР Али Советинә депутат сечилмишдир.

АЗИМОВ
Сейфаддин Паша оглы

Инглабский избирательный округ № 54

Родился в 1931 г. в семье колхозника, азербайджанец, член КПСС с 1960 г., образование незаконченное высшее — учится на заочном отделении Азербайджанского политехнического института.

С 1953 г. ученик каменщика, каменщик, таметчик, а затем бригадир монтажников домостроительного комбината № 1 «Главбакстроя».

Член постоянной Комиссии Верховного Совета Азербайджанской ССР по строительству и благоустройству.

Избирался депутатом Верховного Совета Азербайджанской ССР пятого созыва.

ƏKBƏROV
Сејфулла Әкбәр оғлу

219 нөмрәли Кәдәбәј сечки даирәси

1915-чи илдә кәндли аиләсиндә анадан олмушдур, азәрбајчанлыдыр, 1940-чы илдән Сов.ИКП үзвүдүр, али тәһсили вар — М. Әзизбәјов адына Азәрбајчан Сәнаје Институтуну вә Москва һүгуг институтуну битирмишдир.

1937-чи илдән Бакы нефт е'малы заводларында оператор көмәкчиси, гурғу мүдири, баш мүһәндис вә сех рәиси вәзифәләриндә ишләмишдир. 1941—1943-чү илләрдә Совет Ордусу сыраларында хидмәт етмишдир. Бөјүк Вәтән мүһарибәси иштиракчысыдыр. 1943-чү илдән республиканын бир сыра рајонларында прокурор, сонра исә Нахчыван МССР-ин прокуроруу, 1959—1963-чү илләрдә Азәрбајчан ССР прокуроруу олмушдур. 1964-чү илдән Азәрбајчан ССР Али Мәһкәмәсинин үзвүдүр.

Азәрбајчан ССР Али Советинин Гануверичилик Мүлаһизәләри Комиссијасынын үзвүдүр.

АКПЕРОВ
Сейфулла Акпер оглы

Кедабекский избирательный округ № 219

Родился в 1915 г. в семье крестьянина, азербайджанец, член КПСС с 1940 г., образование высше — окончил Азербайджанский индустриальный институт имени М. Азизбекова и Московский заочный юридический институт.

С 1937 г. помощник оператора, заведующий установкой, старший инженер и начальник цеха на бакинских нефтеперерабатывающих заводах. С 1941 по 1943 г. служит в Советской Армии, участник Великой Отечественной войны. С 1913 г. прокурор ряда районов республики, прокурор Нахичеванской АССР. В 1959—1963 гг. прокурор Азербайджанской ССР. С 1964 г. член Верховного суда Азербайджанской ССР.

Член Комиссии законодательных предположений Верховного Совета Азербайджанской ССР.

ӘЛӘКБӘРОВ
Ағамеһди Салман оғлу

262 нөмрәли Әрчиван сечки даирәси

1910-чу илдә нефтчи фәһлә аиләсиндә анадан олмушдур, азәрбајчанлыдыр, 1942-чи илдән Сов.ИКП үзвүдүр, али тәһсилли вар — Ленинград Технолоҗи Институтуну битирмишдир. Азәрбајчан ССР әмәкдар инша-атчысыдыр.

1937-чи илдән нефт сәнајеси вә тикинти материаллары сәнајеси саһәләриндә рәһбәр ишләрдә — тикинти материаллары сәнајеси баш идарәсинин баш мүһәндиси, Азәрбајчан нефт тикинти материаллары трестинин мүдири, Азәрбајчан нефт конфиҷјаты бирлиҗи рәисинин мүавини вәзифәләриндә ишләмишдир. 1953-чү илдән тикинти материаллары сәнајеси назиринин биринчи мүавини, сонра исә назир олмушдур. 1960-чы илдән республика Назирләр Советинин тикинти вә коммунал тәсәррүфаты шө'бәсинин рәиси олмушдур. 1965-чи илдән Азәрбајчан ССР тикинти материаллары сәнајеси назиридир.

АЛЕКПЕРОВ
Ага Мехти Салман оглы

Арчиванский избирательный округ № 262

Родился в 1910 г. в семье рабочего-нефтяника, азербайджанец, член КПСС с 1942 г., образование высшее — окончил Ленинградский технологический институт. Заслуженный строитель Азербайджанской ССР.

С 1937 г. на руководящей работе в нефтяной промышленности и промышленности строительных материалов — главный инженер Главного управления промышленности строительных материалов, управляющий трестом «Азнефтестройматериалы», заместитель начальника объединения «Азнефтеразведка». С 1953 г. первый заместитель Министра, а затем Министр промышленности строительных материалов. С 1960 г. начальник отдела строительства и коммунального хозяйства Совета Министров республики. С 1965 г. Министр промышленности строительных материалов Азербайджанской ССР.

ӘЛИБӘЈОВ
Балабәј Исајевич

36 нөмрәли мә'дән сечки даирәси

1910-чу илдә һәким аиләсиндә анадан олмушдур, азәрбајчанлыдыр, 1944-чү илдән Сов.ИКП үзвүдүр, али тәһсили вар — М. Әзизбәјов адына Азәрбајчан Сәнаје Институтуну битирмишдир. Техника елмләри намизәди, Азәрбајчан ССР әмәкдар мүһәндисидир.

1935-чи илдән Лениннефт мә'дәнләр идарәсиндә мүһәндис олмушдур. 1942-чи илдән Совет Ордусу сыраларында хидмәт етмишдир. Бөјүк Вәтән мүһарибәсинин иштиракчысыдыр. 1944-чү илдән Дағыстан нефт трестиндә баш мүһәндис, сонра исә Краснодар өлкәси Абшеронефт трестиндә баш мүһәндис, 1946-чы илдән исә Азәрбајчан нефт сәнајесиндә рәһбәр вәзифәләрдә олмушдур. 1954-чү илдән Лениннефт мә'дәнләр идарәсинин рәисидир.

Азәрбајчан ССР Али Советинин Сәнаје вә Нәглиjjат Даими Комиссијасы сәдринин муавинидир.

АЛИБЕКОВ
Балабек Исаевич

Промысловый избирательный округ № 36

Родился в 1910 г .в семье врача, азербайджанец, член КПСС с 1944 г., образование высшее — окончил Азербайджанский индустриальный институт имени М. Азизбекова. Кандидат технических наук. Заслуженный инженер Азербайджанской ССР.

С 1935 г. инженер нефтепромыслового управления «Лениннефть». С 1942 г. служит в Советской Армии, участник Великой Отечественной войны. С 1944 г. главный инженер треста «Дагнефть», а затем в той же должности в тресте «Апшероннефть» в Краснодарском крае. С 1946 г. на руководящих постах в нефтяной промышленности Азербайджана. С 1954 г. начальник нефтепромыслового управления «Лениннефть».

Заместитель председателя постоянной Комиссии Верховного Совета Азербайджанской ССР по промышленности и транспорту.

ӘЛИЗАДӘ
Әләскәр Исмајыл оғлу

109 нөмрәли Кировабад-Сабир сечки даирәси

1929-чу илдә гуллугчу аиләсиндә анадан олмушдур, азәрбајҹанлыдыр, 1953-чү илдән Сов.ИКП үзвүдүр, али тәһсили вар — С. М. Киров адына Азәрбајҹан Дөвләт Университетини битирмишдир.

1949-чу илдән 1952-чи илədәк Бакы газ трестинин газ сатышы шө'бәсиндә нәзарәтчи чилингәр, мүһəндис, 1952—1955-чи илләрдә Азәрбајҹан ЛККИ Чапаридзе район комитәсиндә шө'бә мүдири, район комитәсинин катиби, Азәрбајҹан ЛККИ Бакы шəһәр комитәсинин катиби олмушдур. 1956—1962-чи илләрдə Азәрбајҹан ЛККИ МК катиби, Азәрбајҹан КП Кировабад шəһəр комитәсинин икинчи катиби олмушдур. 1962-чи илдән Кировабад шəһəр зəһмәткеш депутатлары Совети иҹраиҹə комитәсинин сәдридир.

Азәрбајҹан ССР Али Советинин Гануниҹилик Мүлаһизәләри Комиссијасынын үзвүдүр.

АЛИЗАДЕ
Алескер Исмаил оглы

Кировабадский-Сабирский избирательный округ № 109

Родился в 1929 г. в семье служащего, азербайджанец, член КПСС с 1953 г., образование высшее — окончил Азербайджанский государственный университет имени С. М. Кирова.

С 1949 по 1952 г. слесарь-контролер, инженер отдела газосбыта треста «Бакгаз». В 1952—1955 гг. заведующий отделом, секретарь Джапаридзевского райкома, секретарь Бакинского горкома ЛКСМ Азербайджана. В 1955—1956 гг. слушатель Центральной комсомольской школы при ЦК ВЛКСМ. В 1956—1962 гг. секретарь ЦК ЛКСМ Азербайджана, второй секретарь Кировабадского горкома КП Азербайджана. С 1962 г. председатель исполкома Кировабадского горсовета.

Член Комиссии законодательных предположений Верховного Совета Азербайджанской ССР.

ƏLİZADƏ
Mahmud Çabbar oğlu

156 nömrəli Novruzlu seçki dairəsi

1920-ci ildə fəhlə ailəsində anadan olmuşdur, azərbaycanlıdır, 1944-cü ildən Sov.İKP üzvüdür, ali təhsili var — Azərbaycan Dilçabi Pedaqoji İnstitutunu və Bakı Ali Partiya Məktəbini bitirmişdir.

1939-cu ildən 1942-ci ildək Sovet Ordusu sıralarında xidmət etmişdir. Böyük Vətən müharibəsinin iştirakçısıdır. 1943–1949-cu illərdə rəhbər komsomol və partiya işlərində olmuşdur. 1960-cı ildə Bərdə rayon zəhmətkeş deputatları Soveti icraiyyə komitəsinin sədri, 1961 — 1963-cü illərdə Ağdam kolxoz-sovxoz istehsalat idarəsinin rəisi, sonra isə Bərdə kolxoz-sovxoz istehsalat idarəsi partiya komitəsinin birinci katibi olmuşdur. 1964-cü ildən Abşeron sudçuluq-tərəvəzçilik sovxozunda şö'bə müdiridir.

АЛИЗАДЕ
Махмуд Джаббар оглы

Новрузлинский избирательный округ № 136

Родился в 1920 г. в семье рабочего, азербайджанец, член КПСС с 1944 г., образование высшее — окончил Азербайджанский заочный педагогический институт и Бакинскую Высшую партийную школу.

С 1939 по 1942 г. служит в Советской Армии, участник Великой Отечественной войны. В 1943—1949 гг. на руководящей комсомольской и партийной работе. В 1960 г. председатель исполкома Барданского районного Совета депутатов трудящихся. В 1961—1963 гг. начальник Агдамского колхозно-совхозного производственного управления, а затем первый секретарь партийного комитета Барданского колхозно-совхозного производственного управления. С 1964 г. заведующий отделением Апшеронского молочно-овощеводческого совхоза.

ƏLİZADƏ
Məs'ud Ağaməhdi oğlu

216 nömrəli Borçunlu seçki dairəsi

1932-ci ildə həkim ailəsində anadan olmuşdur, azərbaycanlıdır, 1955-ci ildən Sov.İKP üzvüdür, ali təhsili var — H. Nərimanov adına Azərbaycan Dövlət Tibb İnstitutunu bitirmişdir. Biokimja elmləri namizədidir.

1952—1959-cu illərdə H. Nərimanov adına Azərbaycan Dövlət Tibb İnstitutunda komsomol komitəsi katibinin müavini, sonra isə komsomol komitəsi katibi olmuşdur. 1960-cı ildən Azərbaycan LKKİ MK-nın birinci katibidir.

Azərbaycan KP MK üzvüdür.

Beşinci çağırış Azərbaycan SSR Ali Sovetinə deputat seçilmişdir.

АЛИ-ЗАДЕ
Месуд Ага-Мехти оглы

Борчунлинский избирательный округ № 216

Родился в 1932 г. в семье врача, азербайджанец, член КПСС с 1955 г., образование высшее — окончил Азербайджанский государственный медицинский институт имени Н. Нариманова. Кандидат биохимических наук.

В 1952—1959 гг. заместитель секретаря, секретарь комитета комсомола Азербайджанского государственного медицинского института имени Н. Нариманова. С 1960 г. первый секретарь ЦК ЛКСМ Азербайджана.

Член ЦК КП Азербайджана.

Избирался депутатом Верховного Совета Азербайджанской ССР пятого созыва.

ӘЛИЈЕВ
Аббас Әли оғлу

188 нөмрәли Губадлы сечки даирәси

1920-чи илдә фәһлә аиләсиндә анадан олмушдур, азәрбајчанлыдыр, 1943-чү илдән Сов.ИКП үзвүдүр, али тәһсили вар — С. М. Киров адына Азәрбајчан Дөвләт Университетинин гијаби шө'бәсини вә Сов.ИКП МК јанында Али Партија Мәктәбини битирмишдир.

1940—1941-чи илләрдә Кәдәбәј рајон халг маарифи шө'бәсинин инспектору олмушдур. 1942—1945-чи илләрдә Совет Ордусу сыраларында хидмәт етмишдир. 1945-чи илдән Кәдәбәј рајонунда педагожи вә рәһбәр партија ишләриндә олмушдур. 1954—1958-чи илләрдә Азәрбајчан КП Гонагкәнд рајон комитәсинин катиби, 1960—1963-чү илләрдә Азәрбајчан КП Зәнкилан рајон комитәсинин биринчи катиби ишләмишдир. 1965-чи илин јанвар ајындан Азәрбајчан КП Кәлбәчәр рајон комитәсинин биринчи катибидир.

Азәрбајчан ССР Али Советинин Тичарәт вә Ичтимаи Ашаҝ Данмаг Комиссијасынын үзвүдүр.

Азәрбајчан КП МК үзвлүјүнә намизәддир.

АЛИЕВ
Аббас Али оглы

Кубатлинский избирательный округ № 188

Родился в 1920 г. в семье рабочего, азербайджанец, член КПСС с 1943 г., образование высшее — окончил заочное отделение Азербайджанского государственного университета имени С. М. Кирова и Высшую партийную школу при ЦК КПСС.

В 1940—1941 гг. инспектор Кедабекского районного отдела народного образования. В 1942 — 1945 гг. служит в Советской Армии. С 1945 г. на педагогической и руководящей партийной работе в Кедабекском районе. В 1954—1958 гг. секретарь Конахкендского РК КП Азербайджана. В 1960—1963 гг. первый секретарь Зангеланского РК КП Азербайджана. С января 1965 г. первый секретарь Кельбаджарского РК КП Азербайджана.

Член постоянной Комиссии Верховного Совета Азербайджанской ССР по торговле и общественному питанию.

Кандидат в члены ЦК КП Азербайджана.

ӘЛИЈЕВ
Асиф Мустафајевич

Вагиф адына 77 нөмрәли сечки даирәси

1926-чы илдә кустар аиләсиндә анадан олмушдур, азәрбајчанлыдыр, 1951-чи илдән Сов.ИКП үзвүдүр, али тәһсили вар — Азәрбајчан Сәнаје Институтуну вә Сов.ИКП МК јанында Али Партија Мәктәбини битирмишдир.

1949-чу илдән нефт е'малы заводунда истилик енергетики вә сех рәисинин мүавини, 1952-чи илдән јени Бакы нефт е'малы заводунун сех рәиси олмушдур. 1954-чү илдә һәмин заводун партија тәшкилатының катиби, 1955-чи илдә исә Сов.ИКП XXII гурултајы адына заводун партија тәшкилатының катиби вәзифәсинә сечилмишдир. 1959-чу илдән Азәрбајчан КП МК ағыр сәнаје шө'бәси мүдирининн мүавини, 1962-чи илдән республика Назирләр Совети јанында енержетика вә електрикләшдирмә баш идарәси рәисинин биринчи мүавини олмушдур. 1963-чү илдән Азәрбајчан КП МК сәнаје вә нәглиjjат шө'бәсинин мүдиридир.

Азәрбајчан ССР Али Советинин Тикинти вә Абадлашдырма Даими Комиссијасының үзвүдүр.

Азәрбајчан КП МК үзвүдүр.

АЛИЕВ
Асиф Мустафаевич

Имени Вагифа избирательный округ № 77

Родился в 1926 г. в семье кустаря, азербайджанец, член КПСС с 1951 г., образование высшее — окончил Азербайджанский индустриальный институт имени М. Азизбекова и Высшую партийную школу при ЦК КПСС.

С 1919 г. теплоэнергетик, заместитель начальника цеха нефтеперерабатывающего завода. С 1952 г начальник цеха Ново-Бакинского нефтеперерабатывающего завода. В 1954 г. избран секретарем партийной организации этого завода, а в 1955 г. — секретарем парторганизации завода имени XXII съезда КПСС. С 1959 г. заместитель заведующего отделом тяжелой промышленности ЦК КП Азербайджана. В 1962 г. первый заместитель начальника Главного управления энергетики и электрификации при Совете Министров республики. С 1963 г. заведующий отделом промышленности и транспорта ЦК КП Азербайджана.

Член постоянной Комиссии Верховного Совета Азербайджанской ССР по строительству и благоустройству.

Член ЦК КП Азербайджана.

ӘЛИЈЕВ
Гәдир Тәмиш оғлу

139 нөмрәли Һиндарх сечки даирәси

1928-чи илдә кәндли аиләсиндә анадан олмушдур, азәрбаҹчанлыдыр, Сов.ИКП үзвлүҗүнә намизәддир, натамам орта тәһсили вар.

1942-чи илдән Ағдам рајонундакы «Гырмызы Азәрбаҹчан» колхозунун үзвү, 1956-чы илдән исә һәмин колхозун бригадиридир.

АЛИЕВ
Гадир Темиш оглы

Гиндархский избирательный округ № 139

Родился в 1928 г. в семье крестьянина, азербайджанец, кандидат в члены КПСС, образование неполное среднее.

С 1942 г. колхозник, а с 1956 г. бригадир колхоза «Гырмызы Азербайджан» Агдамского района.

ЭЛИЈЕВ
Гурбан Һәсәнович

12 нөмрәли Чкалов сечки даирәси

1921-чи илдә сәнәткар аиләсиндә анадан олмушдур, азәрбајчанлыдыр, 1952-чи илдән Сов.ИКП үзвүдүр, али тәһсили вар — Н. Нәриманов адына Азәрбајчан Дөвләт Тибб Институтуну битирмишдир. Тибб елмләри намизәдидир.

1946-чы илдән Хызы рајонунда һәкимлик етмишдир. 1958-чи илдән Тибб Ишчиләри Һәмкарлар Иттифагы республика комитәсинин сәдри сечилмишдир. 1961-чи илдән Азәрбајчан КП 26 Бакы комиссары адына рајон комитәсинин биринчи катибидир.

Азәрбајчан КП МК үзвүдүр.

АЛИЕВ
Курбан Гасанович

Чкаловский избирательный округ № 12

Родился в 1921 г. в семье ремесленника, азербайджанец, член КПСС с 1952 г., образование высшее — окончил Азербайджанский государственный медицинский институт имени Н. Нариманова. Кандидат медицинских наук.

С 1946 г. врач в Хизинском районе. С 1958 г. председатель Республиканского комитета профсоюза медработников. С 1961 г. первый секретарь РК КП Азербайджана района имени 26 бакинских комиссаров.

Член ЦК КП Азербайджана.

ӘЛИЈЕВ
Имран Әсәд оғлу

48 нөмрәли Шмидт сечки даирәси

1904-чү илдә кәндли аиләсиндә анадан олмушдур, азәрбајчанлыдыр, 1929-чу илдән Сов.ИКП үзвүдүр, ибтидаи тәһсили вар.

Инғилабдан габағкы илләрдә муздур олмушдур. 1920-ни илдән сонра механизатор курсунда охумуш, Шамхор рајонунда тракторчу ишләмиш. Совет Ордусу сыраларында хидмәт етмишдир. 1930-ну илдән Бакы шәһәриндә лејтенант Шмидт адына заводун дәмирчи [illegible] чилишкәрдир.

АЛИЕВ
Имран Асад оглы

Шмидтовский избирательный округ № 48

Родился в 1904 г. в семье крестьянина, азербайджанец, член КПСС с 1929 г., образование начальное.

В дореволюционные годы батрак. После 1920 г. учится на курсах механизаторов, работает трактористом в Шамхорском районе, служит в Советской Армии. С 1930 г. слесарь кузнечного цеха завода имени лейт. Шмидта в г. Баку.

ӘЛИЈЕВ
Исмәт Шәмшид оғлу

45 нөмрәли Биринчи Завагзал сечки даирәси

1916-чы илдә кәндли аиләсиндә анадан олмушдур, азәрбајчанлыдыр, 1945-чи илдән Сов.ИКП үзвүдүр, орта техники тәһсилли вар.

1937—1941-чи илләрдә Бакы паровоз депосунда машинист көмәкчиси, 1941—1942-чи илләрдә исә Әлят депосунун машинисти олмушдур. 1942—1943-чү илләрдә Азәрбајчан дәмир јолу Бакы шө'бәсиндә сијаси шө'бә рәисинин комсомол ишн үзрә мүавини, сонра исә 1952-чи илдәк Бакы паровоз депосунун машинисти ишләмишдир. 1952-чи илдән һәмин депода тә'лиматчы машинистдир.

Азәрбајчан ССР Али Советинин Тикинти вә Абадлашдырма Даими Комиссијасынын үзвүдүр.

АЛИЕВ
Исмет Шамшид оглы

Первый Завокзальный избирательный округ № 45

Родился в 1916 г. в крестьянской семье, азербайджанец, член КПСС с 1945 г., образование среднее — техническое.

В 1937—1941 гг. помощник машиниста Бакинского паровозного депо, в 1941—1942 гг. машинист Алятского депо. В 1942—1943 гг. заместитель начальника политотдела Бакинского отделения Азербайджанской железной дороги по комсомольской работе, а затем до 1952 г. машинист Бакинского паровозного депо. С 1952 г. машинист-инструктор того же депо.

Член постоянной Комиссии Верховного Совета Азербайджанской ССР по строительству и благоустройству.

ӘЛИЈЕВ
Маһмуд Мәммәд оғлу

205 нөмрәли Косалар сечки даирәси

1924-чү илдә кәндли аиләсиндә анадан олмушдур, азәрбаҹчанлыдыр; 1950-чи илдән Сов.ИКП үзвүдүр, али тәһсили вар — Азәрбаҹан Кәнд Тәсәррүфаты Институтуну битирмишдир.

1942-чи илдән 1947-чи илədәк Совет Ордусу сыраларында хидмәт етмишдир. 1948-чи илдән 1950-чи илədәк Газах районундакы Калинин адына колхозун зоотехники олмушдур. 1953-чү илдән Газах районундакы Вагиф адына колхозун сәдридир.

АЛИЕВ
Махмуд Мамед оглы

Косаларский избирательный округ № 203

Родился в 1924 г. в крестьянской семье, азербайджанец, член КПСС с 1950 г., образование высшее — окончил Азербайджанский сельскохозяйственный институт.

С 1942 по 1947 г. служит в рядах Советской Армии. С 1948 по 1950 г. зоотехник колхоза имени Калинина Казахского района. С 1953 г. по настоящее время председатель колхоза имени Вагифа Казахского района.

ӘЛИЈЕВ
Нурәддин Мәчидович

163 нөмрәли Мирбәшир сечки даирәси

1920-чи илдә гуллугчу аиләсиндә анадан олмушдур, азәрбајчанлыдыр, 1944-чү илдән Сов.ИКП үзвүдүр, али тәһсили вар — С. М. Киров адына Азәрбајчан Дөвләт Университетини битирмишдир.

1938—1951-чи илләрдә Совет Ордусу сыраларында хидмәт етмишдир, Бөјүк Вәтән мүһарибәси иштиракчысыдыр. 1951-чи илдән Бакы шәһәри тикинти-гурашдырма трестинин автобазасында баш мүһәндис, сонра һәмин автобазанын рәиси олмушдур. 1954-чү илдән һәмин трестин мәркәзи автомобил нәглијјаты конторунун рәиси, 1958-чи илдән исә Азәрбајчан ССР Халг Тәсәрруфаты Шурасынын машынгајырма идарәси автоекспедисија трестинин мүдири ишләмишдир. 1959-чу илдән Азәрбајчан Мүлки Тәјјарә Идарәсинин рәисидир.

Азәрбајчан ССР Али Совети Бүдчә Комиссијасынын үзвүдүр.

Азәрбајчан Коммунист Партијасы Тәфтиш Комиссијасынын үзвүдүр.

АЛИЕВ
Нуриддин Меджидович

Мир-Баширский избирательный округ № 163

Родился в 1920 г. в семье служащего, азербайджанец, член КПСС с 1944 г., образование высшее — окончил Азербайджанский государственный университет имени С. М. Кирова.

В 1938—1951 гг. служит в Советской Армии, участник Великой Отечественной войны. С 1951 г. главный инженер, а затем начальник автобазы строительно-монтажного треста гор. Баку. С 1954 г. начальник центральной автотранспортной конторы того же треста, а с 1958 г. управляющий автоэкспедиционным трестом Управления машиностроения Совнархоза Азербайджанской ССР. С 1959 г. начальник Азербайджанского управления гражданской авиации.

Член Бюджетной Комиссии Верховного Совета Азербайджанской ССР.

Член Ревизионной комиссии Компартии Азербайджана.

ƏLİJEV
Teymur Süleyman oğlu

223 nömrəli Novoivanovka seçki dairəsi

1924-cü ildə qulluqçu ailəsində anadan olmuşdur, azərbaycanlıdır, 1945-ci ildən Sov.İKP üzvüdür, ali təhsili var—S. M. Kirov adına Azərbaycan Dövlət Universitetini bitirmişdir.

1943-cü ildən 1945-ci ilədək Sovet Ordusu sıralarında xidmət etmişdir. 1946-cı ildən Bakıda Azərbaycan LKKİ Şəhər rayon komitəsinin birinci katibi, sonra Azərbaycan LKKİ MK nəzdə müqrinin müavini, 1948—1949-cu illərdə Azərbaycan LKKİ Bakı şəhər komitəsinin katibi olmuşdur. 1952-ci ildən respublika radio məlumatı komitəsi sədrinin müavini, Azərbaycan SSR Nazirlər Sovetinin məsul işçisi, Azərbaycan KİP MK nəzdə müqrinin müavini vəzifələrində işləmişdir. 1957—1961-ci illərdə Azərbaycan SSR Nazirlər Sovet Dövlət Radio Verilişləri və Televiziya Komitəsinin sədri olmuşdur. 1961-ci ilin sentyabr ayından Azərbaycan KİP MK-nın şöbə müdiridir.

Azərbaycan KP MK üzvlüyünə namizəddir.

Beşinci çağırış Azərbaycan SSR Ali Sovetinə deputat seçilmişdir.

АЛИЕВ
Теймур Сулейман оглы

Новоивановский избирательный округ № 223

Родился в 1924 г. в семье служащего, азербайджанец, член КПСС с 1915 г., образование высшее — окончил Азербайджанский государственный университет имени С. М. Кирова.

С 1943 по 1945 г. служит в Советской Армии. С 1946 г. первый секретарь Городского райкома комсомола г. Баку, а затем заместитель заведующего отделом ЦК ЛКСМ Азербайджана. В 1948—1949 гг. секретарь Бакинского городского комитета ЛКСМ Азербайджана. С 1952 г. заместитель председателя республиканского Комитета радиоинформации, ответственный работник Совета Министров Азербайджанской ССР, заместитель заведующего отделом ЦК КП Азербайджана. С 1957 г. председатель Государственного комитета Совета Министров Азербайджанской ССР по радиовещанию и телевидению. С сентября 1961 г. заведующий отделом ЦК КП Азербайджана.

Кандидат в члены ЦК КП Азербайджана.

Избирался депутатом Верховного Совета Азербайджанской ССР пятого созыва.

ЭЛИЈЕВ
Һејдәрәли Сәрһәнк оғлу.

29 нөмрәли Икинчи Киров сечки даирәси.

1921-чи илдә кәндли аиләсиндә анадан олмушдур, азәрбајчанлыдыр, 1943-чү илдән Сов.ИКП үзвүдүр, орта техники тәһсили вар.

1941—1942-чи илләрдә Кировнефт мә'дәнләр идарәсинин биринчи мә'дәнində оператор олмушдур. 1942-чи илдән Совет Ордусу сыраларында хидмәт етмишдир. Бөјүк Вәтән мүһарибәсинин иштиракчысыдыр, 1947-чи илдән Кировнефт мә'дәнләр идарәсинин биринчи мә'дәнинә нефтчыхарма устасыдыр.

Азәрбајчан ССР Али Советинин Сәнаје вә Нәглијјат Даими Комиссијасынын үзвүдүр.

Азәрбајчан Коммунист Партијасы Тәфтиш Комиссијасынын үзвүдүр.

АЛИЕВ
Гейдар Али Сарханг оглы

Второй Кировский избирательный округ № 29

Родился в 1921 г. в крестьянской семье, азербайджанец, член КПСС с 1943 г., образование среднетехническое.

В 1941—1942 гг. оператор первого промысла НПУ «Кировнефть». С 1942 г. служит в Советской Армии, участник Великой Отечественной войны. С 1947 г. по настоящее время мастер по добыче нефти первого промысла НПУ «Кировнефть».

Член постоянной Комиссии Верховного Совета Азербайджанской ССР по промышленности и транспорту.

Член Ревизионной комиссии Компартии Азербайджана.

ӘЛИЈЕВ
Шамил Рүстәмович

59 нөмрәли Мајаковски сечки даирәси

1929-чу илдә фәһлә аиләсиндә анадан олмушдур, азәрбајчанлыдыр, 1956-чы илдән Сов.ИКП үзвүдүр, натамам орта тәһсили вар.
1945-чи илдән Кешлә машынгајырма заводунун фрезерчисидир.

АЛИЕВ
Шамиль Рустамович

Маяковский избирательный округ № 59

Родился в 1929 г. в семье рабочего, азербайджанец, член КПСС с 1956 г., образование неполное среднее.
С 1945 г. фрезеровщик Кишлинского машиностроительного завода.

ӘЛИЈЕВА
Минаханым Балаға гызы

84 нөмрәли Јени Сураханы сечки даирәси

1929-чу илдә фәһлә аиләсиндә анадан олмушдур, азәрбаҹчанлыдыр, битәрәфдир, натамам орта тәһсили вар.

1946-чы илдән Орҹоникидзенефт мә'дәнләр идарәсинин мә'дәнләриндә нефтчыхарма оператөрудур.

АЛИЕВА
Минаханум Бала Ага кызы

Ени-Сураханский избирательный округ № 84

Родилась в 1929 г. в семье рабочего, азербайджанка, беспартийная, образование неполное среднее.

С 1946 г. оператор по добыче нефти нефтепромыслового управления «Орджоникидзенефть».

ӘЛИЈЕВА
Сəһибкүл Мадар гызы

40 нөмрəли Икинчи Забрат сечки даирəси

1914-чү илдə фəһлə аиləсиндə анадан олмушдур, азəрбаjчанлыдыр, битəрəфдир, натамам орта тəһсили вар.

1950-чи илдəн Бакы «Гырмызы пролетар» заводунун дəмирчи сехиндə фəһлədир.

АЛИЕВА
Саиб Гюль Мадар кызы

Второй Забратский избирательный округ № 40

Родилась в 1914 г. в семье рабочего, азербайджанка, беспартийная, образование неполное среднее.

С 1950 г. рабочая кузнечного цеха Бакинского завода «Красный пролетарий».

ӘЛИЈЕВА
Сәкинә Аббас гызы

310 нөмрәли Сејфәли сечки даирәси

1925-чи илдә фәһлә аиләсиндә анадан олмушдур, азәрбајчанлыдыр, 1945-чи илдән Сов.ИКП үзвүдүр, али тәһсили вар — С. М. Киров адына Азәрбајчан Дөвләт Университетини битирмишдир.

1951—1958-чи илләрдә Азәрбајчан КП Нахчыван вилајәт комитәсиндә тә'лиматчы, шө'бә мүдири олмушдур. 1958—1961-чи илләрдә Сов.ИКП МК јанында Али Партија Мәктәбиндә охумушдур, Нахчыван вилајәт партија комитәси мүһазирәчиләр групунун рәһбәри, Нахчыван МССР маариф назири олмушдур. 1961—1963-чү илләрдә Азәрбајчан КП Нахчыван вилајәт комитәсинин катиби ишләмишдир. 1963-чү илдән Нахчыван МССР Али Совети Рәјасәт Һеј'әтинин сәдридир.

Азәрбајчан ССР Али Совети Рәјасәт Һеј'әти сәдрининн мүавинидир.

Азәрбајчан Коммунист Партијасы Тәфтиш Комиссијасынын үзвүдүр.

АЛИЕВА
Сакина Аббас кызы

Сейфалинский избирательный округ № 310

Родилась в 1925 г. в семье рабочего, азербайджанка, член КПСС с 1945 г., образование высшее — окончила Азербайджанский государственный университет имени С. М. Кирова.

В 1951—1958 гг. инструктор, заведующий отделом Нахичеванского обкома КП Азербайджана. В 1958—1961 гг. слушательница Высшей партийной школы при ЦК КПСС, руководитель лекторской группы Нахичеванского обкома партии, Министр просвещения Нахичеванской АССР. В 1961—1963 гг. секретарь Нахичеванского обкома КП Азербайджана. С 1963 г. Председатель Президиума Верховного Совета Нахичеванской АССР.

Заместитель Председателя Президиума Верховного Совета Азербайджанской ССР.

Член Ревизионной комиссии Компартии Азербайджана.

ӘЛИЈЕВА
Севил Чәлил гызы

114 нөмрәли Кировабад-Вагзалјаны сечки даирәси

1937-чи илдә фәһлә аиләсиндә анадан олмушдур, азәрбаҹчанлыдыр, 1961-чи илдән Сов.ИКП үзвүдүр, натамам орта тәһсили вар.

1953-чү илдән С. Орчоникидзе адына Кировабад тохучулуг комбинатында тохучудур.

АЛИЕВА
Севиль Джалил кызы

Кировабадский-Привокзальный избирательный округ № 114.

Родилась в 1937 г. в семье рабочего, азербайджанка, член КПСС с 1961 г., образование незаконченное среднее.

С 1953 г. ткачиха Кировабадского текстильного комбината имени С. Орджоникидзе.

ӘЛИЈЕВА
Тамаша Рүстәм гызы

135 нөмрәли Хындырыстан сечки даирәси

1921-чи илдә кәндли аиләсиндә анадан олмушдур, азәрбаjчанлыдыр, 1943-чү илдән Сов.ИКП үзвүдүр, натамам али тәһсили вар.

1940—1944-чү илләрдә Агдам раjонундакы «Сосиализм» колхозунда маиәабашчысы, бригадир олмушдур. 1945-чи илдән һәмин колхозун сәдридир.

Азәрбаjчан ССР Али Совети Рәjасәт Һеj'әтинин үзвүдүр.

Дөрдүнчү вә бешинчи чағырыш Азәрбаjчан ССР Али Советинә депутат сечилмишдир.

АЛИЕВА
Тамаша Рустам кызы

Хындрыстанский избирательный округ № 135

Родилась в 1921 г. в крестьянской семье, азербайджанка, член КПСС с 1943 г., образование незаконченное высшее.

В 1940—1944 гг. звеньевая, бригадир, а с 1945 г. председатель колхоза «Социализм» Агдамского района.

Член Президиума Верховного Совета Азербайджанской ССР.

Избиралась депутатом Верховного Совета Азербайджанской ССР четвертого и пятого созывов.

ӘЛИЈЕВА
Тура Атамоғлан гызы

283 нөмрәли Гарабағлы сечки даирәси

1928-чи илдә кәндли аиләсиндә анадан олмушдур, азәрбајчанлыдыр, 1959-чу илдән Сов.ИКП үзвүдүр. ибтидаи тәһсили вар.

1950-чи илдән Салјан рајонундакы Ленин адына колхозда памбыгчылыг мангасының башчысыдыр.

АЛИЕВА
Тура Атамоглан кызы

Карабаглинский избирательный округ № 283

Родилась в 1928 г. в семье крестьянина, азербайджанка, член КПСС с 1959 г., образование начальное.

С 1950 г. звеньевая хлопководческого звена колхоза имени Ленина Сальянского района.

ӘЛИМИРЗӘЛЕВ
Әшрәф Оруч оғлу

147 нөмрәли Ниҹ сечки даирәси

1910-чу илдә кәндли аиләсиндә анадан олмушдур, ләзкидир, 1945-чи илдән Сов.ИКП үзвүдүр, натамам орта тәһсили вар.

1932—1954-чү илләрдә Гутгашен рајонунда совет вә тәсәррүфат тәшкилатларында ишләмишдир. 1954-чү илдән Гутгашен рајонундакы «Бакы фәһләси» колхозунун сәдридир.

Азәрбајчан ССР Али Советн Мандат Комиссијасынын үзвүдүр.

Азәрбајчан Коммунист Партијасы Тәфтиш Комиссијасынын үзвүдүр.

Бешинчи чағырыш Азәрбајчан ССР Али Советинә депутат сечилмишдир.

АЛИМИРЗОЕВ
Ашраф Орудж оглы

Ниджский избирательный округ № 147

Родился в 1910 г. в семье крестьянина, лезгин, член КПСС с 1945 г., образование неполное среднее.

В 1932—1954 гг. работал в советских и хозяйственных организациях Куткашенского района. С 1951 г. председатель колхоза «Бакы фехлеси» Куткашенского района.

Член Мандатной комиссии Верховного Совета Азербайджанской ССР.

Член Ревизионной комиссии Компартии Азербайджана.

Избирался депутатом Верховного Совета Азербайджанской ССР пятого созыва.

ӘЛИХАНОВ

Әнвәр Нәзәрович

176 нөмрәли Загатала сечки даирәси

1917-чи илдә нефтчи фәһлә аиләсиндә анадан олмушдур, азәрбајчанлыдыр, 1943-чү илдән Сов.ИКП үзвүдүр, али тәһсили вар — М. Әзизбәјов адына Азәрбајчан Сәнаје Институтуну битирмишдир, кеолокија-минералокија елмләри докторудур, Ленин мүкафаты лауреатыдыр.

1935-чи илдән Бакы нефт мә'дәнләриндә техник-кеолог ишләмишдир. 1941—1942-чи илләрдә Совет Ордусу сыраларында хидмәт етмишдир. 1942-чи илдән нефт мә'дәнində баш кеолог олмушдур. 1945-чи илдән рәһбәр партија ишинә ирәли чәкилмиш — Азәрбајчан КП Бакы комитәси нефт шө'бәси мүдиринин мүавини, рајон партија комитәсинин биринчи катиби, Азәрбајчан КП МК ағыр сәнаје шө'бәсинин мүдири вәзифәләриндә олмушдур. 1951—1959-чу илләрдә Азәрбајчан нефт кәшфиҹјаты бирлијинин рәиси, Азәрдәнизнефт бирлијинин рәиси, республика нефт сәнајеси назирлијинин биринчи мүавини вә сонра назир, 1959-чу илдән Азәрбајчан КП МК катиби вәзифәләриндә ишләмишдир. 1961-чи илдән Азәрбајчан ССР Назирләр Советинин сәдридир.

Азәрбајчан КП МК Рәјасәт Һеј'әтинин үзвүдүр.

Алтынчы чағырыш ССРИ Али Советинә депутатдыр.

Үчүнчү, дөрдүнчү вә бешинчи чағырыш Азәрбајчан ССР Али Советинә депутат сечилмишдир.

АЛИХАНОВ

Энвер Назарович

Закатальский избирательный округ № 176

Родился в 1917 г. в семье рабочего-нефтяника, азербайджанец, член КПСС с 1913 г., образование высшее — окончил Азербайджанский индустриальный институт имени М. Азизбекова. Доктор геолого-минералогических наук. Лауреат Ленинской премии.

С 1935 г. техник-геолог на бакинских нефтяных промыслах. В 1941—1942 гг. служит в Советской Армии. С 1912 г. старший геолог нефтепромысла. С 1945 г. — на руководящей партийной работе — заместитель заведующего нефтяным отделом Бакинского городского комитета КП Азербайджана, первый секретарь райкома партии, заведующий отделом тяжелой промышленности ЦК КП Азербайджана. В 1951—1959 гг. начальник объединения «Азнефтеразведка», начальник объединения «Азморнефть», первый заместитель Министра, а затем Министр нефтяной промышленности республики. С 1959 г. секретарь ЦК КП Азербайджана. С 1961 г. Председатель Совета Министров Азербайджанской ССР.

Член Президиума ЦК КП Азербайджана.

Депутат Верховного Совета СССР шестого созыва.

Избирался депутатом Верховного Совета Азербайджанской ССР третьего, четвертого и пятого созывов.

ӘМИРОВ
Гараш Ибраһим оғлу

99 нөмрәли Әли Бајрамлы икинчи шәһәр сечки даирәси

1926-чы илдә кәндли аилəсиндә анадан олмушдур, азәрбајчанлыдыр, 1951-чи илдән Сов.ИКП үзвүдүр, натамам орта тәһсили вар. Сосиалист Әмәји Гәһрәманыдыр.

1944—1955-чи илләрдә 26 Бакы комиссары адына нефт мә'дәнләри идарәси газма конторунда газмачы көмәкчиси, буруг устасы ишләмишдир. 1956-чы илдән Ширваннефт мә'дәнләр идарәси газма конторунда буруг устасыдыр.

Азәрбајчан КП МК үзвүдүр.

АМИРОВ
Гараш Ибрагим оглы

Али-Байрамлинский второй городской избирательный округ № 99

Родился в 1926 г .в семье крестьянина, азербайджанец, член КПСС с 1951 г., образование неполное среднее. Герой Социалистического Труда.

В 1944—1955 гг. помощник бурильщика, буровой мастер конторы бурения нефтепромыслового управления имени 26 бакинских комиссаров. С 1956 г. буровой мастер конторы бурения нефтепромыслового управления «Ширваншефть».

Член ЦК КП Азербайджана.

ӘМИРОВ
Әли Чаббарович

117 нөмрәли Минкәчевир Биринчи сол саһил сечки даирәси

1915-чи илдә гуллугчу аиләсиндә анадан олмушдур, азәрбајчанлыдыр, 1945-чи илдән Сов.ИКП үзвүдүр, али тәһсили вар — М. Әзизбәјов адына Азәрбајчан Сәнаје Институтуну битирмишдир. Техника елмләри намизәдидир.

1932-чи илдән чохтиражлы гәзетләрин әдәби ишчиси, мәс'ул катиби вә редактор мүавини олмушдур. 1939-чу илдә институту битирдикдән сонра Азәрбајчан нефт сәнајесиндә нефт устасы, мә'дәндә баш мүһәндис, трестин нефтчыхарма шө'бәсинин рәиси, Азәрнефтин техники шө'бәсинин баш мүһәндиси, Орчоникидзенефт трестинин баш мүһәндиси, мүдири, республика Нефт Сәнајеси Назирлији техники идарәсинин рәиси, Азәрбајчан ССР нефт сәнајеси назирлијинин мүавини, 1959-чу илдән Азәрнефт бирлијинин рәиси вәзифәсиндә ишләмишдир. 1960-чы илдән Азәрбајчан КП МК катибидир.

Азәрбајчан КП МК Рәјасәт Һеј'әтинин үзвүдүр.

Бешинчи чағырыш Азәрбајчан ССР Али Советинә депутат сечилмишдир.

АМИРОВ
Али Джабарович

Мингечаурский первый левобережный избирательный округ № 117

Родился в 1915 г. в семье служащего, азербайджанец, член КПСС с 1915 г., образование высшее—окончил Азербайджанский индустриальный институт имени М. Азизбекова, кандидат технических наук.

С 1932 г. литсотрудник, ответственный секретарь, заместитель редактора многотиражных газет. С 1939 г., по окончании института, работает в нефтяной промышленности Азербайджана — мастер нефти, старший инженер промысла, начальник отдела добычи нефти треста, старший инженер технического отдела «Азнефти», главный инженер, а затем управляющий трестом «Орджоникидзенефть», начальник технического управления Министерства нефтяной промышленности республики, заместитель Министра нефтяной промышленности Азербайджанской ССР. С 1959 г. начальник объединения «Азнефть». С 1960 г. секретарь ЦК КП Азербайджана.

Член Президиума ЦК КП Азербайджана.

Избирался депутатом Верховного Совета Азербайджанской ССР пятого созыва.

ӘМИРОВ
Фикрәт Мәшәдичәмил оғлу

301 нөмрәли Сәфәрәлијев сечки даирәси

1922-чи илдә мусигичи аиләсиндә анадан олмушдур, азәрбајчанлыдыр, 1947-чи илдән Сов.ИКП үзвүдүр, али тәһсили вар — Азәрбајчан Дөвләт Консерваторијасыны битирмишдир. СССРИ вә Азәрбајчан ССР халг артистидир. Дөвләт мүкафаты лауреатыдыр.

1941—1942-чи илләрдә Совет Ордусу сыраларында хидмәт етмишдир, Бөјүк Вәтән мүһарибәси иштиракчысыдыр. 1947-чи илдән М. Магомајев адына Азәрбајчан Дөвләт Филармонијасында бәдии рәһбәр, 1956-чы илдән М. Ф. Ахундов адына Азәрбајчан Дөвләт Академик Опера вә Балет Театрынын директору, 1959-чу илдән 1962-чи илә дәк Азәрбајчан Бәстәкарлар Иттифагынын катиби олмушдур. 1962-чи илдән бәстәкарлар иттифагы сәдрининн мүавинидир.

Азәрбајчан ССР Али Советинин Халг Маарифи вә Мәдәнијјәт Даими Комиссијасынын үзвүдүр.

Дөрдүнчү вә бешинчи чагырыш Азәрбајчан ССР Али Советинә депутат сечилмишдир.

АМИРОВ
Фикрет Мешади Джамиль оглы

Сафаралиевский избирательный округ № 301

Родился в 1922 г. в семье музыканта, азербайджанец, член КПСС с 1947 г., образование высшее — окончил Азербайджанскую государственную консерваторию. Народный артист СССР и Азербайджанской ССР, лауреат Государственной премии.

В 1941—1942 гг. служит в рядах Советской Армии, участник Великой Отечественной войны. С 1947 г. художественный руководитель Азербайджанской государственной филармонии имени М. Магомаева. С 1956 г. директор Азербайджанского государственного академического театра оперы и балета имени М. Ф. Ахундова. С 1959 по 1962 г. секретарь, а с 1962 г. заместитель председателя Союза композиторов Азербайджана.

Член постоянной Комиссии Верховного Совета Азербайджанской ССР по народному образованию и культуре.

Избирался депутатом Верховного Совета Азербайджанской ССР четвертого и пятого созывов.

ӘСӘДОВА
Күлләр Таһир гызы

232 нөмрәли Гонагкәнд сечки даирәси

1937-чи илдә кәндли аиләсиндә анадан олмушдур, азәрбајчанлыдыр, 1951-чи илдән ҮИЛККИ үзвүдүр, орта тәһсили вар.

1957-чи илдән Губа рајонундакы Телман адына колхозун үзвүдүр, 1961-чү илдән, колхоз совхоза чевриликдән сонра, һәмин совхозда фəһ-ләдир.

АСАДОВА
Гюлляр Таир кызы

Конахкендский избирательный округ № 232

Родилась в 1937 г. в семье крестьянина, азербайджанка, член ВЛКСМ с 1951 г., образование среднее.

С 1957 г. колхозница колхоза имени Тельмана Кубинского района. С 1964 г., после преобразования колхоза в совхоз, работает там же рабочей.

ӘСКӘРОВ

Исмајыл Нәсирулла оғлу

272 нөмрәли Сабирабад сечки даирәси

1914-чү илдә кәндли аиләсиндә анадан олмушдур, азәрбајчанлыдыр, 1939-чу илдән Сов.ИКП үзвүдүр, али тәһсили вар — Азәрбајчан Дөвләт Халг Тәсәррүфаты Институтуну вә Сов.ИКП МК јанында Али Партија Мәктәбини битирмишлир.

1929-чу илдән ишләмәклә бәрабәр охумушдур. 1942-чи илдән рәһбәр комсомол вә партија ишләриндә олмушдур. 1946-чы илдән Азәрбајчан ЛККИ МК биринчи катиби, сонра Азәрбајчан КП МК шө'бә мүдиринин мүавини, шө'бә мүдири вәзифәләриндә ишләмишдир. 1950-чи илдән Азәрбајчан ИШИ-ын сәдри, Нахчыван вилајәт партија комитәсинин биринчи катиби, Азәрбајчан КП МК шө'бә мүдири, 1956-чы илдә Азәрбајчан ССР кәнд тәсәррүфаты назирлијинин мүавини олмушдур. 1957-чи илдән Азәрбајчан КП МК јанында Партија Комиссијасынын сәдридир.

Азәрбајчан КП МК үзвүдүр.

Дөрдүнчү чағырыш ССРИ Али Советинә вә икинчи, үчүнчү вә бешинчи чағырыш Азәрбајчан ССР Али Советинә депутат сечилмишдир.

АСКЕРОВ

Исмаил Насрулла оглы

Сабирабадский избирательный округ № 272

Родился в 1914 г. в крестьянской семье, азербайджанец, член КПСС с 1939 г., образование высшее — окончил Азербайджанский государственный институт народного хозяйства и Высшую партийную школу при ЦК КПСС.

С 1929 г. работает и учится. С 1942 г. на руководящей комсомольской и партийной работе. С 1946 г. первый секретарь ЦК ЛКСМ Азербайджана, заместитель заведующего, заведующий отделом ЦК КП Азербайджана. С 1950 г. председатель АСПС, первый секретарь Нахичеванского обкома партии, заведующий отделом ЦК КП Азербайджана. В 1956 г. заместитель Министра сельского хозяйства Азербайджанской ССР С 1957 г. Председатель партийной комиссии при ЦК КП Азербайджана.

Член ЦК КП Азербайджана.

Избирался депутатом Верховного Совета СССР четвертого созыва и Верховного Совета Азербайджанской ССР второго, третьего и пятого созывов.

ӘФӘНДИЈЕВ
Фикрәт Шәриф оғлу

146 нөмрәли Һаҹаллы сечки даирәси

1926-чы илдә мүәллим аиләсиндә анадан олмушдур, азәрбаҹчанлыдыр, 1950-чи илдән Сов.ИКП үзвүдүр, али тәһсили вар — С. М. Киров адына Азәрбаҹчан Дөвләт Университетини битирмишдир.

1952-чи илдән 1956-чы илədәк Азәрбаҹчан КП МК тә'лиматчысы, 1956-чы илдән Балакән район партија комитәсинин икинчи катиби, 1957-чи илдә Балакән район Совети ичраиҹә комитәсинин сәдри, 1958-чи илдән Варташен район партија комитәсинин биринчи катиби, сонра исә Нуха истеһсалат идарәсиндә Азәрбаҹчан КП МК-ның партија тәшкилатчысы, Ағдаш колхоз-совхоз истеһсалат идарәси партија комитәсинин катиби олмушдур. 1965-чи илдән Азәрбаҹчан КП Ағдаш район комитәсинин биринчи катибидир.

Азәрбаҹчан КП МК үзвлүҹүнә намизәддир.

ЭФЕНДИЕВ
Фикрет Шариф оглы

Гаджаллинский избирательный округ № 146

Родился в 1926 г. в семье учителя, азербайджанец, член КПСС с 1950 г., образование высшее — окончил Азербайджанский государственный университет имени С. М. Кирова.

С 1952 по 1956 г. инструктор ЦК КП Азербайджана. В 1956 г. второй секретарь Белоканского райкома партии, в 1957 г. председатель исполкома Белоканского райсовета. С 1958 г. первый секретарь Варташенского райкома партии, парторг ЦК КП Азербайджана Нухинского производственного управления, секретарь парткома Агдашского колхозно-совхозного производственного управления, с 1965 г. первый секретарь Агдашского райкома КП Азербайджана

Кандидат в члены ЦК КП Азербайджана.

8655

ӘҺМӘДОВ
Әһмәд Маһмудович

86 нөмрәли Әмирчан сечки даирәси

1910-чу илдә кәндли аиләсиндә анадан олмушдур, азәрбајҹанлыдыр, 1944-чү илдән Сов.ИКП үзвүдүр, али тәһсили вар — М. Әзизбәјов адына Азәрбајҹан Сәнаје Институтуну битирмишдир. Азәрбајҹан ССР әмәкдар мүһәндисидир.

1933-чү илдән бир сыра нефтчыхарма трестләриндә кеолог, бөјүк кеолог, сонра исә баш кеолог олмуш, 1949-чу илдән Азәрнефт бирлијинин кеолокија идарәсиндә баш кеологун мүавини, сонра исә кеоложи идарә рәисинин мүавини вәзифәсиндә ишләмишдир. 1954-чү илдән 1959-чу иләдәк республика Нефт Сәнајеси Назирлији кеолокија идарәси рәисинин мүавини олмушдур. 1961-чи илдән Азәрнефт бирлијинин баш кеологу олмушдур. 1965-чи илдән Азәрбајҹан ССР Нефтчыхарма Сәнајеси Назирлијинин баш кеологудур.

Азәрбајҹан ССР Али Советинин Сәнаје вә Нәглијјат Даими Комиссијасынын үзвүдүр.

Азәрбајҹан Коммунист Партијасы Тәфтиш Комиссијасынын үзвүдүр.

АХМЕДОВ
Ахмед Махмудович

Амираджанский избирательный округ № 86

Родился в 1910 г. в крестьянской семье, азербайджанец, член КПСС с 1944 г., образование высшее — окончил Азербайджанский индустриальный институт имени М Азизбекова. Заслуженный инженер Азербайджанской ССР.

С 1933 г. геолог, старший геолог, а затем главный геолог ряда нефтедобывающих трестов «Азнефти». С 1949 г. заместитель главного геолога, а затем заместитель начальника геологического управления объединения «Азнефть». С 1954 по 1959 г. заместитель начальника Геологического управления Министерства нефтяной промышленности республики. С 1961 г. главный геолог объединения «Азнефть», а с 1965 г. — Министерства нефтедобывающей промышленности Азербайджанской ССР.

Член постоянной комиссии Верховного Совета по промышленности и транспорту.

Член Ревизионной комиссии Компартии Азербайджана.

ӘһМӘДОВ
Ибраһим Уғурлу оғлу

312 нөмрәли Тәзәкәнд сечки даирәси

1927-чи илдә кәндли аиләсиндә анадан олмушдур, азәрбајчанлыдыр, 1954-чү илдән Сов.ИКП үзвүдүр, али тәһсили вар — Азәрбајчан Кәнд Тәсәрруфаты Институтуну вә Сов.ИКП МК јанында Али Партија Мәктәбини битирмишдир.

1948—1956-чы илләрдә республиканын бир сыра рајонларында кәнд тәсәрруфаты шө'бәсинин зоотехники, МТС-дә баш зоотехник, рајон партија комитәсинин МТС үзрә катиби олмушдур. 1957—1959-чу илләрдә Сов.ИКП МК јанында Али Партија Мәктәбиндә охумушдур. 1959-чу илдә Азәрбајчан КП МК-да тә'лиматчы, 1960-чы илдән Јевлах рајон иҹраијә комитәсинин сәдри, Көлбәҹәр рајон партија комитәсинин биринчи катиби вәзифәләриндә ишләмишдир. 1963-чү илдән Азәрбајчан КП Шамхор рајон комитәсинин биринчи катибидир.

Азәрбајчан КП МК үзвүдүр.

АХМЕДОВ
Ибрагим Угурлу оглы

Тазакендский избирательный округ № 312

Родился в 1927 г. в крестьянской семье, азербайджанец, член КПСС с 1954 г., образование высшее — окончил Азербайджанский сельскохозяйственный институт и Высшую партийную школу при ЦК КПСС.

В 1948—1956 гг. зоотехник сельхозотдела, главный зоотехник МТС, секретарь райкома партии по МТС в ряде районов республики. С 1957 по 1959 г. слушатель Высшей партийной школы при ЦК КПСС. В 1959 г. инструктор ЦК КП Азербайджана. С 1960 г. председатель Евлахского райисполкома, первый секретарь Кедабекского райкома партии. С 1963 г. первый секретарь Шамхорского райкома КП Азербайджана.

Член ЦК КП Азербайджана.

ӘһМӘДОВ
Тофиг Чаһанкир оғлу

285 нөмрәли Учар сечки даирәси

1926-чы илдә гуллугчу аиләсиндә анадан олмушдур, азәрбајчанлыдыр, 1954-чү илдән Сов.ИКП үзвүдүр, али тәһсили вар — М. Әзизбәјов адына Азәрбајчан Сәнаје Институтуну битирмишдир. Азәрбајчан ССР әмәкдар мүһәндисидир.

1948-чи илдән Дашкәсән мә'дән тикинтиси трестиндә уста, тикинти саһәси рәиси, мүһәндис, баш мүһәндис вә трестин мүдири олмушдур. 1958-чи илдән 1960-чы иләдәк республика Халг Тәсәррүфаты Шурасы тикинти идарәсинин баш мүһәндиси вә идарә рәисинин муавини вәзифәсиндә ишләмишдир. 1960—1962-чи илләрдә Азәрбајчан ССР Назирләр Советинин Тикинти вә Архитектура Ишләри комитәсинин сәдри олмушдур. 1962-чи илдән Азәрбајчан ССР тикинти назирлиин биринчи муавинидир.

АХМЕДОВ
Тофик Джангир оглы

Уджарский избирательный округ № 285

Родился в 1926 г. в семье служащего, азербайджанец, член КПСС с 1954 г., образование высшее — окончил Азербайджанский индустриальный институт имени М. Азизбекова. Заслуженный инженер Азербайджанской ССР.

С 1948 г. мастер, начальник стройучастка, инженер, главный инженер и управляющий трестом «Дашкесанрудстрой». С 1958 по 1960 г. главный инженер и заместитель начальника управления строительства Совнархоза республики. В 1960—1962 гг. председатель Комитета по делам строительства и архитектуры Совета Министров Азербайджанской ССР. С 1962 г. первый заместитель Министра строительства Азербайджанской ССР.

ӘҺМӘДОВА
Алмаз Әшрәф гызы

118 нөмрәли Минкәчевир Икинчи сол сащил сечки даирәси

1937-чи илдә колхозчу аиләсиндә аналан олмушдур, азәрбајчанлыдыр, 1964-чү илдән Сов.ИКП үзвүдүр, натамам орта тәһсили вар.

1954—1959-чу илләрдә колхозчу олмушдур. 1960-чы илдән Минкәчевир тохучулуг фабрикиндә әјиричидир.

Азәрбајчан ССР Али Советн Мандат Комиссијасынын үзвүдүр.

Азәрбајчан КП МК үзвүдүр.

АХМЕДОВА
Алмас Ашраф кызы

Мингечаурский второй левобережный избирательный округ № 118

Родилась в 1937 г. в семье колхозника, азербайджанка, член КПСС с 1964 г., образование неполное среднее.

В 1954—1959 гг. — колхозница. С 1960 г. прядильщица Мингечаурской текстильной фабрики.

Член Мандатной комиссии Верховного Совета Азербайджанской ССР.

Член ЦК КП Азербайджана.

ӘһМӘДОВА
Сәлми Мағсуд гызы

142 нөмрәли Голғәти сечки даирәси

1937-чи илдә колхозчу аиләсиндә анадан олмушдур, азәрбајчанлыдыр, 1964-чү илдән Сов.ИКП үзвүдүр, орта тәһсилли вар, Азәрбајчан ССР памбыг устасыдыр.

1953—1962-чи илләрдә Ағдаш рајонундакы 26 Бакы комиссары адына колхозун үзвү, 1963-чү илдән һәмин колхозда памбыгчылыг мангасынын башчысыдыр.

АХМЕДОВА
Сальми Максуд кызы

Колгатинский избирательный округ № 142

Родилась в 1937 г. в семье колхозника, азербайджанка, член КПСС с 1964 г., образование среднее. Мастер хлопка Азербайджанской ССР.

В 1953—1962 гг. колхозница колхоза имени 26 бакинских комиссаров Агдашского района. С 1963 г. звеньевая хлопководческого звена того же колхоза.

ЗЕЈНАЛОВА
Сәбзә Теjмур гызы

155 нөмрәли Новоголовка сечки даирәси

1925-чи илдә кәндли аиләсиндә анадан олмушдур, азәрбаjчанлыдыр, 1962-чи илдән Сов.ИКП үзвүдүр, натамам орта тәһсили вар. Сосиалист Әмәjи Гәһрәманыдыр.

1942-чи илдән Астраханбазар рајонундакы «Болшевик» колхозунда ишләмиш, сонра «1 Мај» колхозунда түтүнчүлүк маңасына башчылыг етмишдир. 1950-чи илдән һәмин рајонун Андрејевка кәнд Совети ичраиjjә комитәсинин сәдри, 1957-чи илдән исә «1 Мај» колхозунун сәдри олмушдур. 1964-чү илдән һәмин рајонда «1 Мај» үзүмчүлүк совхозунун директорудур.

Азәрбаjчан ССР Али Совети Ганунвериҹилик Мүлаһизәләри Комиссијасынын үзвүдүр.

Азәрбаjчан КП МК үзвүдүр.

Үчүнчү вә бешинчи чағырыш Азәрбаjчан ССР Али Советинә депутат сечилмишдир.

ЗЕЙНАЛОВА
Сабза Теймур кызы

Новоголовский избирательный округ № 155

Родилась в 1925 г. в крестьянской семье, азербайджанка, член КПСС с 1962 г., образование неполное среднее. Герой Социалистического Труда.

С 1942 г. колхозница колхоза «Большевик», а затем звеньевая табаководческого звена колхоза «1 Мая» Астрахан-Базарского района. С 1950 г. председатель исполкома Андреевского сельсовета, с 1957 г. председатель колхоза «1 Мая», а с 1964 г. директор виноградарческого совхоза «1 Мая» Астрахан-Базарского района.

Член Комиссии законодательных предположений Верховного Совета Азербайджанской ССР.

Член ЦК КП Азербайджана.

Избиралась депутатом Верховного Совета Азербайджанской ССР третьего и пятого созывов.

ЗЕМСКОВА
Антонина Григорјевна

89 нөмрәли Сураханы сечки даирәси

1916-чы илдә фәһлә аиләсиндә анадан олмушдур, русдур, битәрәфдир, натамам орта тәһсили вар.

1936-чы илдән Орчоникидзенефт мә'дәнләр идарәсинин 6-чы мә'дәнində нефт вә газчыхарма операторудур.

Азәрбајчан ССР Али Советинин Сәһијјә, Ичтиман Тә'минат, Бәдән Тәрбијәси вә Идман Даими Комиссијасынын катибидир.

ЗЕМСКОВА
Антонина Григорьевна

Сураханский избирательный округ № 89

Родилась в 1916 г. в семье рабочего, русская, беспартийная, образование неполное среднее.

С 1936 г. оператор по добыче нефти и газа шестого промысла нефтепромыслового управления «Орджоникидзенефть».

Секретарь постоянной Комиссии Верховного Совета Азербайджанской ССР по здравоохранению, социальному обеспечению, физкультуре и спорту.

ЗУБРИЛИНА
Раиса Иосифовна

31 нөмрәли Биләчәри сечки даирәси

1935-чи илдә гуллугчу анлəсиндə анадан олмушдур, русдур, 1965-чи илдəн Сов.ИКП үзвүдүр, орта техники тəһсили вар.

1957-чи илдəн Кировнефт мə'дəнлəр идарəсинин 4-чү мə'дəнində өлчүчүдүр.

ЗУБРИЛИНА
Раиса Иосифовна

Баладжарский избирательный округ № 31

Родилась в 1935 г. в семье служащего, русская, член КПСС с 1965 г., образование средне-техническое.

С 1957 г. замерщица четвертого промысла нефтепромыслового управления «Кировнефть».

ИБРАҺИМОВ
Абдулла Һачыбаба оғлу

174 нөмрәли Чахырлы сечки даирәси

1921-чи илдә кәндли аиләсиндә анадан олмушдур, азәрбајчанлыдыр, 1945-чи илдән Сов.ИКП үзвүдүр, али тәһсили вар — һүгуг институтуну битирмишдир.

1941—1944-чү илләрдә Совет Ордусу сыраларында хидмәт етмишдир. 1944-чү илдән Бакы шәһәри милис идарәсиндә шө'бә рәиси, милис идарәси рәисинин муавини, 1958—1960-чы илләрдә Бакы шәһәри прокурору, 1960-чы илдән Азәрбајчан ССР дахили ишләр назирлиинин муавини олмушдур. 1962-чи илдән Азәрбајчан ССР Али Мәһкәмәсинин сәдридир.

Азәрбајчан ССР Али Советинә Ганунвericилик Мүлаһизәләри Комиссијасынын үзвүдүр.

Азәрбајчан КП МК үзвүдүр.

ИБРАГИМОВ
Абдулла Гаджибаба оглы

Чахырлинский избирательный округ № 174

Родился в 1921 г. в крестьянской семье, азербайджанец, член КПСС с 1945 г., образование высшее — окончил Высший юридический заочный институт.

В 1941—1944 г. служит в Советской Армии. С 1944 г. начальник отдела, заместитель начальника управления милиции гор. Баку. В 1958—1960 гг. прокурор города Баку. С 1960 г. заместитель Министра внутренних дел Азербайджанской ССР. С 1962 г. Председатель Верховного суда Азербайджанской ССР.

Член Комиссии законодательных предположений Верховного суда Азербайджанской ССР.

Член ЦК КП Азербайджана.

ИБРАҺИМОВ
Исмајыл Әли оғлу

63 нөмрәли Дәмирјол сечки даирәси

1915-чи илдә фәһлә аиләсиндә анадан олмушдур, азәрбајҹанлыдыр, 1943-чү илдән Сов.ИКП үзвүдүр, али тәһсили вар — М. Әзизбәјов адына Азәрбајҹан Сәнаје Институтуну битирмишдир, техника елмләри намизәди, профессордур.

1941-чи илдә «Азенерго»да бөјүк мүһәндис олмушдур. 1941-чи илдән 1946-чы илədәк Совет Ордусу сыраларында хидмәт етмишдир. Бөјүк Вәтән мүһарибәсинин иштиракчысыдыр. 1946-чы илдән 1954-чү илədәк М. Әзизбәјов адына Азәрбајҹан Сәнаје Институтунда баш лаборант, ассистент, баш мүәллим олмушдур. 1955—1960-чы илләрдә нәзарәт-өлчү чиһазлары кафедрасынын мүдири ишләмишдир. 1960-чы илдән М. Әзизбәјов адына Азәрбајҹан Нефт вә Кимја Институтунун ректорудур.

Азәрбајҹан ССР Али Советинин Халг Маарифи вә Мәдәнијјәт Даимн Комиссијасынын үзвүдүр.

ИБРАГИМОВ
Исмаил Али оглы

Железнодорожный избирательный округ № 63

Родился в 1915 г. в семье рабочего, азербайджанец, член КПСС с 1943 г., образование высшее — окончил Азербайджанский индустриальный институт имени М. Азизбекова, кандидат технических наук, профессор.

В 1941 г. старший инженер «Азэнерго». С 1941 по 1946 г. служит в рядах Советской Армии, участник Великой Отечественной войны. С 1946 по 1954 г. — старший лаборант, ассистент, старший преподаватель АзИИ. С 1955 по 1960 г. заведует кафедрой контрольно-измерительных приборов ,а с 1960 г. ректор Азербайджанского института нефти и химии имени М. Азизбекова.

Член постоянной Комиссии Верховного Совета Азербайджанской ССР по народному образованию и культуре.

ИБРАhИМОВ
Исфəндијар Аллаһверди оғлу

215 нөмрəли Гызылһачылы сечки даирəси

1927-чи илдə кəндли аиләсиндə анадан олмушдур, азəрбајчанлыдыр, 1953-чү илдəн Сов.ИКП үзвүдүр, али тəһсили вар — Азəрбајчан Кənд Тəсərрүфаты Институтуну битирмишдир.

1950-чи илдəн Јевлах рајонундакы «28 Апрел» гојунчулуг совхозунда зоотехник, баш зоотехник, ферма мүдири, 1957-чи илдəн совхозун директору олмушдур. 1963-чү илдəн Гасым Исмајылов кəнд тəсərрүфаты идарəсинин рəисидир.

Азəрбајчан ССР Али Советн Бүдчə Комиссијасынын үзвүдүр. Азəрбајчан КП МК үзвлүјүнə намизəддир.

ИБРАГИМОВ
Исфандияр Аллахверди оглы

Кызылгаджилинский избирательный округ № 215

Родился в 1927 г. в семье крестьянина, азербайджанец, член КПСС с 1953 г., образование высшее — окончил Азербайджанский сельскохозяйственный институт.

С 1950 г. зоотехник, старший зоотехник, заведующий фермой в овцеводческом совхозе имени 28 Апреля Евлахского района. С 1957 г. директор того же совхоза. С 1963 г. начальник Касум-Исмаиловского сельскохозяйственного управления.

Член Бюджетной комиссии Верховного Совета Азербайджанской ССР. Кандидат в члены ЦК КП Азербайджана.

ИБРАһИМОВ
Хәлфә Имангулу оғлу

214 нөмрәли Гасым Исмајылов сечки даирәси

1919-чу илдә гуллугчу аиләсиндә анадан олмушдур, азәрбајчанлыдыр, 1943-чү илдән Сов.ИКП үзвүдүр, али тәһсили вар — С. М. Киров адына Азәрбајчан Дөвләт Университетини битирмишдир.

1940-чы илә дәк мүәллим олмушдур. 1940-чы илдән 1945-чи илә дәк Совет Ордусу сыраларында хидмәт етмишдир. Бөјүк Вәтән мүһарибәси иштиракчысыдыр. 1945-чи илдән республиканын бир сыра рајонларында партија ишиндә чалышмышдыр. 1955-чи илдә Мәрәзә рајон партија комитәсинин катиби сечилмишдир. 1959—1962-чи илләрдә Шамахы рајон партија комитәсинин икинчи катиби, сонра Азәрбајчан КП Дашкәсән рајон комитәсинин биринчи катиби, 1963-чү илдән Гасым Исмајылов истеһсалат идарәси партија комитәсинин катиби олмушдур. 1964-чү илин ахырларындан Азәрбајчан КП Бәрдә рајон комитәсинин биринчи катибидир.

Азәрбајчан ССР Али Советинин Әһалијә Мәишәт Хидмәти Даими Комиссијасынын үзвүдүр.

Азәрбајчан КП МК үзвлүјүнә намизәддир.

ИБРАГИМОВ
Халфа Иман Кулу оглы

Касум-Исмаиловский избирательный округ № 214

Родился в 1919 г. в семье служащего, азербайджанец, член КПСС с 1943 г., образование высшее — окончил Азербайджанский государственный университет имени С. М. Кирова.

До 1940 г. учитель. С 1940 по 1945 г. служит в Советской Армии, участник Великой Отечественной войны. С 1945 г. на партийной работе в ряде районов республики. С 1955 г. секретарь Маразинского райкома партии. В 1959—1962 гг. второй секретарь Шемахинского райкома, потом первый секретарь Дашкесанского райкома КП Азербайджана. С 1963 г. секретарь парткома Касум-Исмаиловского производственного управления. С конца 1964 г. первый секретарь Бардинского РК КП Азербайджана.

Член постоянной Комиссии Верховного Совета Азербайджанской ССР по бытовому обслуживанию населения.

Кандидат в члены ЦК КП Азербайджана.

ИБРАһИМОВА
Асја Мөвлуд гызы

226 нөмрәли Губа биринчи шәһәр сечки даирәси

1924-чү илдә кәндли аиләсиндә анадан олмушдур, азәрбајчанлыдыр, битәрәфдир, ибтидаи тәһсили вар.

1939-чу илдән Губа рајонундакы «Коммунизм јолу» колхозунун үзвүдүр. 1964-чү илдән һәмин рајондакы «Коммунизм јолу» мејвәчилик совхозунда фәһләдир.

ИБРАГИМОВА
Асия Мовлуд кызы

Кубинский первый городской избирательный округ № 226

Родилась в 1924 г .в семье крестьянина ,азербайджанка, беспартийная, образование начальное.

С 1939 г. член колхоза «Коммунизм йолу» Кубинского района. С 1964 г. рабочая плодоводческого совхоза «Коммунизм йолу» того же района.

ИБРАҺИМОВА
Губа Бәһрәм гызы

344 нөмрәли Степанакерт кәнд сечки даирәси·

1939-чу илдә колхозчу аиләсиндә анадан олмушдур, азәрбајчанлыдыр, 1955-чи илдән ҮИЛККИ үзвүдүр, натамам орта тәһсили вар.

1955-чи илдән 1959-чу илədәк Шуша рајонундакы «Туршсу» һејвандарлыг совхозунда фәһлә олмушдур. 1959-чу илдән һәмин совхозда сағычыдыр.

ИБРАГИМОВА
Куба Бахрам кызы

Степанакертский сельский избирательный округ № 344

Родилась в 1939 г. в семье колхозника, азербайджанка, член ВЛКСМ с 1955 г., образование неполное среднее.

С 1955 по 1959 г. рабочая животноводческого совхоза «Туршсу» Шушинского района. С. 1959 г., доярка того же совхоза.

ИСМАЈЫЛОВ
Јагуб Аббасәли оғлу

140 нөмрәли Ағдаш сечки даирәси

1916-чы илдә кустар аиләсиндә анадан олмушдур, азәрбајчанлыдыр, 1945-чи илдән Сов.ИКП үзвүдүр, али тәһсили вар — Күрчүстан Сәнаје Институтуну битирмишдир. Техника елмләри намизәдидир

1941-чи илдән 1948-чи илədәк Кировабад шәһәриндә истилик-електрик стансијасы тикинтисиндә иш ичрачысы, баш иш ичрачысы, тикинтинин рәиси, Сумгајытда ири сәнаје објектләри тикинтисинин рәиси. Дашкәсән мә'дән идарәсиндә әсаслы тикинти шө'бәсинин рәиси, Кировабад шәһәр тикинти трестинин мүдири олмушдур. 1948-чи илдән Азәрбајчан Дөвләт тикинти трестинин истеһсалат-техника шө'бәсинин рәиси вә трестин баш мүһәндиси, 1954-чү илдән Азәрбајчан ССР Шәһәр вә Кәнд Тикинтиси Назирлији техники идарәсинин рәиси, назирин биринчи мүавини вәзифәләриндә ишләмишдир. 1959-чу илдән республика тикинти назири тә'јин едилмишдир, 1962-чи илдән Азәрбајчан ССР Назирләр Совети Дөвләт Тикинти Ишләри комитәсинин сәдридир.

Азәрбајчан Коммунист Партијасы Тәфтиш Комиссијасының үзвүдүр.

ИЗМАЙЛОВ
Ягуб Аббасали оглы

Агдашский избирательный округ № 140

Родился в 1916 г. в семье кустаря, азербайджанец, член КПСС с 1915 г., образование высшее — окончил Грузинский индустриальный институт. Кандидат технических наук.

С 1941 по 1948 г. прораб, старший прораб, начальник строительства теплоэлектростанции в г. Кировабаде, начальник строительства крупных промышленных объектов в Сумгаите, начальник отдела капитального строительства Дашкесанского рудоуправления, управляющий трестом «Кировабадстрой». С 1948 г. начальник производственно-технического отдела и главный инженер треста «Азгосстрой». С 1954 г. начальник технического управления, первый заместитель Министра городского и сельского строительства Азербайджанской ССР. С 1959 г. Министр строительства республики. С 1962 г. Председатель Государственного комитета Совета Министров Азербайджанской ССР по делам строительства.

Член Ревизионной комиссии Компартии Азербайджана.

ИМАХАНЫМ
Мәһәррәм гызы

73 нөмрәли Мустафа Сүбһи адына сечки даирәси

1936-чы илдә фәһлә аиләсиндә анадан олмушдур, азәрбајчанлылыр, 1954-чү илдән ҮИЛКСИ үзвүдүр, натамам али тәһсили вар.

1956-чы илдән Азәрбајчан чөрәк трестинин 2 нөмрәли Бакы чөрәк-бүлка комбинатында уста көмәкчисидир.

Азәрбајчан ССР Али Советинин Сәһијјә, Ичтиман Тә'минат, Бәдән Тәрбијәси вә Идман Даими Комиссијасынын үзвүдүр.

ИМАХАНУМ
Магеррам кызы

Имени Мустафа Субхи избирательный округ № 73

Родилась в 1936 г. в семье рабочего, азербайджанка, член ВЛКСМ с 1954 г., образование незаконченное высшее.

С 1956 г. помощник мастера Бакинского хлебобулочного комбината № 2 Азхлебтреста.

Член постоянной Комиссии Верховного Совета Азербайджанской ССР по здравоохранению, социальному обеспечению, физкультуре и спорту.

655—10

ИСКӘНДӘРОВ
Искәндәр Әзиз оғлу

250 нөмрәли Лачын сечки даирәси

1916-чы илдә јохсул кәндли аиләсиндә анадан олмушдур, азәрбајчанлыдыр, 1960-чы илдән Сов.ИКП үзвүдүр, орта тәһсили вар.

1941-чи илә гәдәк Лачын рајонундакы «Коммунист» колхозунун үзвү олмушдур. 1941—1942-чи илләрдә Совет Ордусу сыраларында хидмәт етмишдир, Бөјүк Вәтән мүһарибәси иштиракчысыдыр. 1942-чи илдән 1958-чи илә гәдәк «Коммунист» колхозунда мүһасиб олмушдур. 1959-чу илдән һәмин колхозун сәдридир.

ИСКЕНДЕРОВ
Искендер Азиз оглы

Лачинский избирательный округ № 250

Родился в 1916 г. в семье крестьянина-бедняка, азербайджанец, член КПСС с 1960 г., образование среднее.

До 1941 г. член колхоза «Коммунист» Лачинского района. В 1941—1942 гг. в рядах Советской Армии, участник Великой Отечественной войны. С 1942 по 1958 г. бухгалтер колхоза «Коммунист». С 1959 г. председатель колхоза «Коммунист» Лачинского района.

ИСКӘНДӘРОВ
Маһмуд Әбдүләли оғлу

161 нөмрәли Ширванлы сечки даирәси

1926-чы илдә кәндли аиләсиндә анадан олмушдур, азәрбајчанлыдыр, 1947-чи илдән Сов.ИКП үзвүдүр, али тәһсили вар — С. М. Киров адына Азәрбајчан Дөвләт Бәдән Тәрбијәси Институтуну битирмишдир. Педагожи елмләри намизәдидир.

1947-чи илдән С. М. Киров адына Азәрбајчан Дөвләт Бәдән Тәрбијәси Институтунун кафедра мүдири, 1954—1958-чи илләрдә Азәрбајчан ССР Назирләр Совети јанында Бәдән тәрбијәси вә идман ишләри комитәси сәдринин мүавини олмушдур. 1959-чу илдән Азәрбајчан ССР Идман Чәмијјәтләри вә Тәшкилатлары Иттифагы Шурасынын сәдридир.

Азәрбајчан ССР Али Советинин Сәһијјә, Ичтиман Тә'минат, Бәдән Тәрбијәси вә Идман Даими Комиссијасынын сәдридир.

ИСКЕНДЕРОВ
Махмуд Абдул Али оглы

Ширванлинский избирательный округ № 161

Родился в 1926 г. в семье крестьянина, азербайджанец, член КПСС с 1947 г., образование высшее — окончил Азербайджанский государственный институт физкультуры имени С. М. Кирова. Кандидат педагогических наук.

С 1947 г. заведующий кафедрой Азербайджанского государственного института физкультуры имени С. М. Кирова. В 1954—1958 гг. заместитель председателя Комитета по делам физкультуры и спорта при Совете Министров Азербайджанской ССР. С 1959 г. председатель Совета союза спортивных обществ и организаций Азербайджанской ССР.

Председатель постоянной Комиссии Верховного Совета Азербайджанской ССР по здравоохранению, социальному обеспечению, физкультуре и спорту.

ИСКӘНДӘРОВ
Мәммәд Әбдүл оғлу

186 нөмрәли Зәнкилан сечки даирәси

1915-чи илдә кәндли аиләсиндә анадан олмушдур, азәрбајчанлыдыр, 1943-чү илдән Сов.ИКП үзвүдүр, али тәһсили вар — М. Әзизбәјов адына АСИ-ни битирмишдир. Кеолокија-минералокија елмләри доктору, профессордур.

1935-чи илдәк мүәллим олмуш, институтда охумушдур. 1941—1943-чү илләрдә Совет Ордусу сыраларында хидмәт етмишдир. Бөјүк Вәтән мүһарибәси иштиракчысыдыр. 1943-чү илин ијун ајындан мә'дән кеологу, нефт мә'дәнində ҮИК(б)П МК партија төшкилатчысы, Азәрбајчан КП Ленин район комитәсинин биринчи катиби олмушдур. 1949—1953-чү илләрдә Орчоникидзенефт, Лениннефт трестләриндә мүдир, сонра исә Азернефт бирлијинин баш мүһәндиси, Азәрнефт бирлији рәисинин биринчи мүавини вәзифәләриндә ишләмишдир. 1953-чү илин декабр ајындан Бакы шәһәр партија комитәсинин катиби, Азәрбајчан Коммунист Партијасы МК катиби олмушдур. 1959-чу илдән Азәрбајчан ССР Назирләр Советинин сәдри вәзифәсиндә ишләмишдир. 1961-чи илин декабр ајындан Азәрбајчан ССР Али Совети Рәјасәт Һеј'әтинин сәдридир.

ССРИ Али Совети Рәјасәт Һеј'әти Сәдринин мүавинидир.
Сов.ИКП МК үзвлүјүнә намизәддир.
Азәрбајчан КП МК Рәјасәт Һеј'әтинин үзвүдүр.
Дөрдүнчү, бешинчи вә алтынчы чағырыш ССРИ Али Советинә вә үчүнчү, дөрдүнчү вә бешинчи чағырыш Азәрбајчан ССР Али Советинә депутат сечилмишдир.

ИСКЕНДЕРОВ
Мамед Абдул оглы

Зангеланский избирательный округ № 186

Родился в 1915 г. в семье крестьянина, азербайджанец, член КПСС с 1943 г., образование высшее — окончил АзИИ им. М. Азизбекова. Доктор геолого-минералогических наук, профессор.

До 1935 г. учитель, студент. В 1941—1943 гг. служит в Советской Армии, участник Великой Отечественной войны. С июня 1943 г. геолог, парторг ЦК ВКП(б) на нефтепромысле, первый секретарь Ленинского райкома КП Азербайджана. В 1949—1953 гг. управляющий трестами «Орджоникидзенефть», «Ленинефть», а затем главный инженер, первый заместитель начальника объединения «Азнефть». С декабря 1953 г. секретарь Бакинского горкома партии, секретарь ЦК Компартии Азербайджана. С 1959 г. Председатель Совета Министров Азербайджанской ССР. С декабря 1961 г. Председатель Президиума Верховного Совета Азербайджанской ССР.

Заместитель Председателя Президиума Верховного Совета СССР.
Кандидат в члены ЦК КПСС.
Член Президиума ЦК КП Азербайджана.
Избирался депутатом Верховного Совета СССР четвертого, пятого и шестого созывов и депутатом Верховного Совета Азербайджанской ССР третьего, четвертого и пятого созывов.

ИСМАЈЫЛОВ
Рүстәм Һачәли оғлу

68 нөмрәли Ашағы Дағлыг сечки даирәси

1909-чу илдә фәһлә аиләсиндә анадан олмушдур, азәрбаҹчанлыдыр, 1941-чи илдән Сов.ИКП үзвүдүр, алим тәһсили вар — М. Әзизбәјов адына Азәрбаҹан Сәнаје Институтуну битирмишдир Техника елмләри доктору, профессордур. Азәрбаҹан ССР Елмләр Академијасынын академикидир. Сосиалист Әмәји Гәһрәманы, Дөвләт мүкафаты лауреаты, Азәрбаҹан ССР әмәкдар елм хадимидир.

1926-чы илдән истеһсалатда ишләмиш — фәһлә, мүһәндис, нефтаҹырма заводунун директору олмушдур. 1950-чи илдән Бакы шәһәр иҹраиҹә комитәсинин сәдри, сәдрин биринчи мүавини вәзифәләриндә ишләмишдир. 1954—1961-чи илләрдә Азәрбаҹан нефт заводлары бирлијинин баш мүһәндиси, рәиси, 1961-чи илдән Азәрбаҹан ССР ХТШ сәдринин биринчи мүавини олмушдур. 1965-чи илдән Азәрбаҹан ССР нефт е'малы вә нефт-кимја сәнајеси назиридир.

Азәрбаҹан КП МК үзвүдүр.

Икинчи вә үчүнчү чағырыш Азәрбаҹан ССР Али Советинә депутат сечилмишдир.

ИСМАЙЛОВ
Рустам Гаджи Али оглы

Нижненагорный избирательный округ № 68

Родился в 1909 г. в семье рабочего, азербайджанец, член КПСС с 1941 г., образование высшее — окончил Азербайджанский индустриальный институт имени М. Азизбекова Доктор технических наук, профессор, академик Академии наук Азербайджанской ССР. Герой Социалистического Труда, Лауреат Государственной премии. Заслуженный деятель науки Азербайджанской ССР.

С 1926 г. работает на производстве — рабочий, инженер, директор нефтеперерабатывающего завода. С 1950 г. председатель, первый заместитель председателя Бакгорисполкома. В 1954—1961 гг. главный инженер, начальник объединения «Азнефтезаводы». С 1961 г. первый заместитель председателя Совнархоза. С 1965 г. Министр нефтеперерабатывающей и нефтехимической промышленности Азербайджанской ССР.

Член ЦК КП Азербайджана.

Избирался депутатом Верховного Совета Азербайджанской ССР второго и третьего созывов.

ЈАГУБОВ
Ајаз Ејналы оғлу

1 нөмрәли Артјом сечки даирәси

1930-чу илдә кәндли анласында анадан олмушдур, азәрбајчанлыдыр, 1951-чи илдән Сов.ИКП үзвүдүр, орта техники тәһсили вар.

1946-чы илдән Орчоникид:енефт трести газма конторунда газмачы көмәкчиси, сонра исә Күркаиефт мә'дәнләр идарәсиндә буруг устасы олмушдур. 1960-чы илдән Сов.ИКП XXII гурултајы адына нефт мә'дәнләри идарәсинин газма конторунда саһә рәисидир.

Азәрбајчан ССР Али Советинин Әһалијә Мәишәт Хидмәти Даими Комиссијасынын үзвүдүр.

ЯКУБОВ
Аяз Эйналы оглы

Артемовский избирательный округ № 1

Родился в 1930 г. в семье крестьянина, азербайджанец, член КПСС с 1951 г., образование средне-техническое.

С 1946 г. помощник бурильщика конторы бурения треста «Орджоникидзенефть», а затем буровой мастер нефтепромыслового управления «Нюргяннефть». С 1960 г. начальник участка конторы бурения нефтепромыслового управления имени XXII съезда КПСС.

Член постоянной Комиссии Верховного Совета Азербайджанской ССР по бытовому обслуживанию населения.

ЈАКУШЕВ
Серкеј Илич

14 нөмрәли Низами адына сечки даирәси

1910-чу илдә фәһлә аиләсиндә анадан олмушдур, русдур, 1942-чи илдән Сов.ИКП үзвүдүр, али тәһсили вар — Москва Театр Институтуну битирмишдир. Азәрбајчан ССР вә Гачыкистан ССР халг артистидир.

1933-чү илдән Москва Дөвләт Ингилаб Тарихи Театрынын артисти олмушдур. 1934—1935-чи илләрдә Совет Ордусу сыраларында хидмәт етмишдир. 1936—1948-чи илләрдә Ленинград, Иркутск вә Дүшәнбә театрларында артист олмушдур. 1948-чи илдән С. Вурғун адына Бакы Дөвләт Рус Драм Театрында актјор ишләјир. 1959-чу илдән һәмин театрын директорудур.

Азәрбајчан ССР Али Советинин Халг Маарифи вә Мәдәнијјәт Даими Комиссијасынын үзвүдүр.

ЯКУШЕВ
Сергей Ильич

Имени Низами избирательный округ № 14

Родился в 1910 г. в семье рабочего. русский, член КПСС с 1942 г., образование высшее — окончил Московский театральный институт. Народный артист Азербайджанской ССР и Таджикской ССР.

С 1933 г. артист Московского государственного историко-революционного театра. В 1934—1935 гг. служит в Советской Армии. С 1936 по 1948 г. артист в театрах Ленинграда, Иркутска и Душанбе. С 1948 г. актер Бакинского государственного театра русской драмы имени С. Вургуна. С 1959 г. директор этого театра

Член постоянной Комиссии Верховного Совета Азербайджанской ССР по народному образованию и культуре.

ЈЕГОРИХИН
Владимир Семјонович

61 нөмрәли Азәрнефтмаш сечки даирәси

1930-чу илдә фәһлә аиләсиндә анадан олмушдур, русдур, битәрәфдир, ибтидаи тәһсили вар.

1943-чү илдән Бакы әт комбинатында чилингәр шакирди, 1946—1951-чи илләрдә Бакы подшипник заводунда фрезерчи олмушдур. 1952—1955-чи илләрдә Совет Ордусу сыраларында хидмәт етмишдир. 1956-чы илдән Бакы подшипник заводунда фрезерчиләр бригадиридир.

ЕГОРИХИН
Владимир Семенович

Азнефтемашский избирательный круг № 61

Родился в 1930 г. в семье рабочего, русский, беспартийный, образование начальное.

С 1943 г. ученик слесаря на Бакмясокомбинате. В 1946—1951 гг. фрезеровщик Бакинского подшипникового завода. В 1952—1955 гг. служит в Советской Армии. С 1956 г. бригадир фрезеровщиков Бакинского подшипникового завода.

ЈУНИСОВ
Һәзи Әлигулу оғлу

282 нөмрәли Хыллы сечки даирәси

1936-чы илдә колхозчу аиләсиндә анадан олмушдур, азәрбајчанлыдыр. 1962-чи илдән Сов.ИКП үзвүдүр, орта тәһсили вар.

1957-чи илдән Салјан рајонундакы Шаумјан адына колхозун үзвү, 1960-чы илдән исә памбығчылыг бригадасынын бригадиридир.

ЮНУСОВ
Язи Аликули оглы

Хиллинский избирательный округ № 282

Родился в 1936 г. в семье колхозника, азербайджанец, член КПСС с 1962 г., образование среднее.

С 1957 г. колхозник, с 1960 г. бригадир хлопководческой бригады колхоза имени Шаумяна Сальянского района.

ЈУСИФОВА
Асиҗәт Нәчмәддин гызы

185 нөмрәли Тәсмалы сечки даирәси

1923-чү илдә кәндли аиләсиндә анадан олмушдур, азәрбајчанлыдыр, 1951-чи илдән Сов.ИКП үзвүдүр, али тәһсилли вардыр — Азәрбајчан Дөвләт Гијаби Педагожи Институтуну битирмишдир.

1945-чи илдән Гах рајонунда кәнд мүәллими олмушдур. 1950—1951-чи илләрдә Гах рајон комсомол комитәсинин катиби, 1952-чи илдән Азәрбајчан КП Гах рајон комитәсиндә шө'бә мүдири, 1954—1958-чи илләрдә «Колхоз сәси» рајон гәзетинин мәс'ул редактору, Гах рајон партија комитәсиндә шө'бә мүдири, 1958—1959-чу илләрдә Азәрбајчан КП МК-да тә'лиматчы, 1960-чы илдән Гах рајон партија комитәсиндә икинчи, сонра исә биринчи катиб, Загатала рајон зәһмәткеш депутатлары Совети иҹраиҹә комитәсинин сәдри, Гах колхоз-совхоз истеһсалат идарәси партија комитәсинин биринчи катиби олмушдур. 1965-чи илин јанвар ајындан Азәрбајчан КП Гах рајон комитәсинин биринчи катибидир.

Азәрбајчан ССР Али Советинин Кәнд Тәсәррүфаты, Суварма вә Мелиорасија Даими Комиссијасынын үзвүдүр.

Азәрбајчан Коммунист Партијасы Төфтиш Комиссијасынын үзвүдүр.

ЮСИФОВА
Асият Наджмеддин кызы

Тасмалинский избирательный округ № 185

Родилась в 1923 г. в крестьянской семье, азербайджанка, член КПСС с 1951 г., образование высшее — окончила Азербайджанский государственный заочный педагогический институт.

С 1945 г. сельская учительница в Кахском районе. В 1950—1951 гг. секретарь Кахского райкома комсомола. С 1952 г. заведующая отделом Кахского райкома КП Азербайджана. В 1954—1958 гг. ответственный редактор районной газеты «Колхоз сеси», заведующая отделом Кахского райкома партии. В 1958—1959 гг. инструктор ЦК КП Азербайджана. С 1960 г. второй, а затем первый секретарь Кахского райкома партии, председатель исполкома Закатальского районного Совета депутатов трудящихся, первый секретарь парткома Кахского колхозно-совхозного производственного управления. С января 1965 г. первый секретарь Кахского райкома КП Азербайджана.

Член постоянной Комиссии Верховного Совета Азербайджанской ССР по сельскому хозяйству, ирригации и мелиорации.

Член Ревизионной комиссии Компартии Азербайджана.

КАЗЫМОВ
Гәмбәр Хыдыр оғлу

308 нөмрәли Дүкәрли сечки даирәси

1932-чи илдә гуллугчу аиләсиндә анадан олмушдур, азәрбајчанлыдыр, 1955-чи илдән Сов.ИКП үзвүдүр, алы тәһсилли вар —Азәрбајчан Кәнд Тәсәрруфаты Институтуну битирмишдир, игтисад елмләри намизәдидир.

1954—1957-чи илләрдә Гусар тәчрүбә стансијасы тәчрүбә базасының мүдири, Худат МТС-нин баш агроному, 1957-чи илдән Азәрбајчан ССР Кәнд Тәсәрруфаты Елмләри Академијасы елми-тәдгигат әкинчилик институтунун аспиранты, 1959-чу илдән Азәрбајчан ССР Назирләр Советиндә шө'бә референти, 1960-чы илдән Азәрбајчан КП МК-да тә'лиматчы вә биринчи катибин көмәкчиси, сонра исә Азәрбајчан КП МК кәнд тәсәрруфаты шө'бәсинин мүдири олмушдур. 1963-чү илдән Азәрбајчан КП МК катибидир.

Азәрбајчан КП МК Рәјасәт Һеј'әтинин үзвүдүр.

КЯЗИМОВ
Гамбар Хыдыр оглы

Дюгярлинский избирательный округ № 308

Родился в 1932 г. в семье служащего, азербайджанец, член КПСС с 1955 г., образование высшее — окончил Азербайджанский сельскохозяйственный институт. Кандидат экономических наук.

В 1954—1957 гг. заведующий экспериментальной базой Кусарской опытной станции, главный агроном Худатской МТС. С 1957 г. аспирант научно-исследовательского института земледелия Академии сельскохозяйственных наук Азербайджанской ССР. С 1959 г. референт отдела Совета Министров Азербайджанской ССР. С 1960 г. инструктор, помощник первого секретаря ЦК КП Азербайджана, а затем заведующий сельскохозяйственным отделом ЦК КП Азербайджана. С 1963 г. Секретарь ЦК КП Азербайджана.

Член Президиума ЦК КП Азербайджана.

КАЗЫМОВ
Һачыбаба Чәби оғлу

197 нөмрәли Басгал сечки даирәси

1926-чы илдә кәндли аиләсиндә анадан олмушдур, азәрбајчанлылар, 1952-чи илдән Сов.ИКП үзвүдүр, орта тәһсили вар.

1941—1947-чи илләрдә Немајыллы рајонунун Гојдан кәндиндәки колхозун үзвү, ферма мүдири, мүһасиби, 1948—1954-чү илләрдә Әһән кәнд Совети ичраијә комитәсинин катиби, сонра исә сәдри олмушдур. 1955—1959-чу илләрдә Немајыллы рајону Лагич гәсәбә Совети ичраијә комитәсинин катиби вәзифәсиндә ишләмишдир. 1960-чы илдән исә һәмин Советин сәдридир.

Азәрбајчан ССР Али Советинин Әһалијә Мәишәт Хидмәти Даими Комиссијасынын үзвүдүр.

КЯЗИМОВ
Гаджибаба Джаби оглы

Баскалский избирательный округ № 197

Родился в 1926 г. в крестьянской семье, азербайджанец, член КПСС с 1952 г., образование среднее.

В 1941—1947 гг. колхозник, заведующий фермой, бухгалтер колхоза в селении Койдан Исмаиллинского района. В 1948—1954 гг. секретарь, а затем председатель исполкома Аханского сельсовета. В 1955—1959 гг. секретарь, а с 1960 г. председатель исполкома Лагичского поселкового Совета Исмаиллинского района.

Член постоянной Комиссии Верховного Совета Азербайджанской ССР по бытовому обслуживанию населения.

КАРАМЈАН
Андроник Арутјунович

21 нөмрәли Вағзалјаны сечки даирәси

1919-чу илдә кәндли аиләсиндә анадан олмушдур, ермәнидир, 1941-чи илдән Сов.ИКП үзвүдүр, орта тәһсили вар.

1935-чи илдән иншаатчы фәһлә олмушдур. 1941—1942-чи илләрдә Совет Ордусу сыраларында хидмәт етмишдир, Бөјүк Вәтән мүһарибәси иштиракчысыдыр. 1942—1955-чи илләрдә мәктәбә һәрби рәһбәр, Азәрбајчан КП Һадрут рајон комитәсинин тә'лиматчысы вәзифәләриндә ишләмишдир. 1955-чи илдән Бакы Баш тикинти идарәсинин I нөмрәли тикинти идарәсиндә бөлүкдүр.

Азәрбајчан ССР Али Советинин Тикинти вә Абадландырма Ишләри Комиссијасынын үзвүдүр.

КАРАМЯН
Андроник Арутюнович

Привокзальный избирательный округ № 21

Родился в 1919 г. в семье крестьянина, армянин, член КПСС с 1941 г., образование среднее.

С 1935 г. строительный рабочий. В 1941—1942 гг. служит в рядах Советской Армии, участник Великой Отечественной войны. В 1942—1955 гг. воспрук в школе, инструктор Гадрутского райкома КП Азербайджана. С 1955 г. каменщик строительного управления № 1 «Главбакстроя».

Член постоянной Комиссии Верховного Совета Азербайджанской ССР по строительству и благоустройству.

КАРАМЈАН
Армик Александрович

56 нөмрәли Мәммәдјаров сечки даирәси

1918-чи илдә кәндли аиләсиндә анадан олмушдур, ермәнидир, 1943-чү илдән Сов.ИКП үзвүдүр, али тәһсили вар — М. Әзизбәјов адына Азәрбајчан Сәнаје Институтуну битирмишдир. Кеолокија-минералокија елмләри намизәдидир.

1941—1945-чи илләрдә Совет Ордусу сыраларында хидмәт етмишдир. 1946-чы илдән республиканын нефт сәнајеси мүәссисәләриндә мүһәндис, 1950-чи илдән Азәрбајчан КП МК-да шө'бә мүдиринин мүавини, Бакы шәһәр партија комитәсинин катиби олмушдур. 1963-чү илдән Бакы шәһәр партија-дөвләт нәзарәти комитәсинин сәдридир.

Азәрбајчан ССР Али Советинин Тичарәт вә Ичтиман Иашә Даими Комиссијасынын үзвүдүр.

Азәрбајчан КП МК үзвлүјүнә намизәддир.

Бешинчи чагырыш Азәрбајчан ССР Али Советинә депутат сечилмишдир.

КАРАМЯН
Армик Александрович

Мамедъяровский избирательный округ № 56

Родился в 1918 г. в семье крестьянина, армянин, член КПСС с 1943 г., образование высшее — окончил Азербайджанский индустриальный институт имени М. Азизбекова. Кандидат геолого-минералогических наук.

В 1941—1945 гг. служит в рядах Советской Армии. С 1946 г. инженер на предприятиях нефтяной промышленности республики. С 1950 г. заместитель заведующего отделом ЦК КП Азербайджана, секретарь Бакинского городского комитета партии. С 1963 г. председатель Бакинского городского комитета партийно-государственного контроля.

Член постоянной Комиссии Верховного Совета Азербайджанской ССР по торговле и общественному питанию.

Кандидат в члены ЦК КП Азербайджана.

Избирался депутатом Верховного Совета Азербайджанской ССР пятого созыва.

КАРЕВ
Илја Василјевич

91 нөмрәли Әһмәдли сечки даирәси

1914-чү илдә фәһлә аиләсиндә анадан олмушдур, русдур, 1943-чү илдән Сов.ИКП үзвүдүр, али тәһсили вар — М. Әзизбәјов адына Азәрбајчан Сәнаје Институтуну битирмишдир.

1931—1940-чы илләрдә чилингәр олмуш, сәнаје институтунда охумуш, Азәрбајчан кеолокија идарәсинин кеологу, Орчоникидзенефт тресттинин баш кеологу вәзифәләриндә ишләмишдир. 1941-чи илдән 1946-чы илədәк Совет Ордусу сыраларында хидмәт етмишдир, Бөјүк Вәтән мүһарибәси иштиракчысыдыр. 1946—1952-чи илләрдә Орчоникидзенефт мә'дәнләр идарәсинин мә'дәнләриндә баш кеолог, 1953-чү илдән 1958-чи илədәк ССРИ дөвләт даг-мә'дән техники нәзарәти Азәрбајчан даирәси идарәсинин рәиси, 1958—1963-чү илләрдә Дөвләт даг-мә'дән техники нәзарәти үзрә Азәрбајчан ССР дөвләт комитәси сәдринин муавини, Азәрбајчан ССР Назирләр Совети Совет Нәзарәти Комиссијасы сәдринин муавини олмушдур. 1963-чү илдән Азәрбајчан КП Бакы шәһәр комитәсинин икинчи катибидир.

Азәрбајчан ССР Али Советинин Сәнаје вә Нәглиjjат Даими Комиссијасынын үзвүдүр.

Азәрбајчан КП МК үзвлүjүнә намизәддир.

КАРЕВ
Илья Васильевич

Ахмедлинский избирательный округ № 91.

Родился в 1914 г. в семье рабочего, русский, член КПСС с 1943 г., образование высшее — окончил Азербайджанский индустриальный институт имени М. Азизбекова.

В 1931—1940 гг. слесарь, студент, геолог Азербайджанского геологического управления, старший геолог треста «Орджоникидзенефть». С 1941 г. по 1946 г. служит в Советской Армии, участник Великой Отечественной войны. В 1946—1952 гг. старший геолог на промыслах НПУ «Орджоникидзенефть». С 1953 г. начальник управления Азербайджанского округа Госгортехнадзора СССР. В 1958—1963 гг. заместитель председателя Государственного комитета по госгортехнадзору Азербайджанской ССР, заместитель председателя Комиссии советского контроля Совета Министров Азербайджанской ССР. С 1963 г. второй секретарь Бакинского горкома КП Азербайджана.

Член постоянной Комиссии Верховного Совета Азербайджанской ССР по промышленности и транспорту.

Кандидат в члены ЦК КП Азербайджана.

КАСТРЈУЛИН
Владимир Василјевич

341 нөмрәли Арутјунагомер сечки даирәси

1922-чи илдә гуллугчу аиләсиндә анадан олмушдур, русдур, 1945-чи илдән Сов.ИКП үзвүдүр, али тәһсили вар — Сов.ИКП МК јанында Гијаби Али Партија Мәктәбини битирмишдир.

1938-чи илдән чилингәр олмушдур. 1941—1942-чи илләрдә Совет Ордусу сыраларында хидмәт етмишдир. Бөјүк Вәтән мүһарибәси иштиракчысыдыр. 1943-чү илдән Бакы дәнизчилик мәктәбиндә ҮИЛКСМ МК комсомол тәшкилатчысы, Бакы кәнч дәнизчиләр мәктәбиндә рәһбәр сијаси һиссә үзрә көмәкчиси, Хәзәр донанмасы сијаси шө'бәсинин тә'лиматчысы олмушдур. 1947—1950-чи илләрдә Азәрбајчан ЛКСИ БК-нын тә'лиматчысы, Гарадағ рајон комсомол комитәсинин катиби, 1950-чи илин ахырларындан Гарадағ рајон партија комитәсинин шө'бә мүдири, катиби, 1954-чү илдән Азәрбајчан КП МК катибинин көмәкчиси, Азәрбајчан КП МК тәблиғат вә тәшвигат шө'бәси мүдиринин мүавини вәзифәләриндә ишләмишдир. 1963-чү илдән Азәрбајчан КП Дағлыг Гарабағ вилајәт комитәсинин икинчи катибидир.

Азәрбајчан КП МК үзвлүјүнә намизәддир.

КАСТРЮЛИН
Владимир Васильевич

Арутюнагомерский избирательный округ № 341

Родился в 1922 г. в семье служащего, русский, член КПСС с 1945 г., образование высшее — окончил Заочную Высшую партийную школу при ЦК КПСС.

С 1938 г. слесарь. В 1941—1942 гг. служит в Советской Армии, участник Великой Отечественной войны. С 1943 г. военрук, комсорг ЦК ВЛКСМ в Бакинской мореходной школе, помощник начальника по политчасти Бакинской школы юнг, инструктор политотдела Каспийского флота. В 1947—1950 гг. инспектор БК ЛКСМ Азербайджана, секретарь Карадагского райкома комсомола. С конца 1950 г. заведующий отделом, секретарь Карадагского райкома партии. С 1954 г. помощник секретаря ЦК КП Азербайджана, заместитель заведующего отделом пропаганды и агитации ЦК КП Азербайджана. С 1963 г. второй секретарь Нагорно-Карабахского обкома КП Азербайджана.

Кандидат в члены ЦК КП Азербайджана.

КӘРИМОВ
Билал Муса оғлу

98 нөмрәли Әли Бајрамлы биринчи шәһәр сечки даирәси

1926-чы илдә фәһлә аиләсиндә анадан олмушдур, азәрбајчанлыдыр. 1947-чи илдән Сов.ИКП үзвүдүр, али тәһсили вар — М. Әзизбәјов адына Азәрбајчан Сәнаје Институтуну битирмишдир. Кеолокија-минералокија елмләри намизәдидир.

1943—1946-чы илләрдә кәнд мүәллими, Ермәнистан ССР Чирахор һЕС-дә електрик машинисти олмушдур. 1952-чи илдә институту битирдикдән сонра Азәрдәнизнефтдә вә Артјомнефтдә баш кеолог, 1958-чи илдә Артјомнефт мә'дәнләр идарәси елми-тәдгигат истеһсалат ишләри сехи рәисинин муавини, М. Әзизбәјов адына Азәрбајчан Нефт вә Кимја Институтунда мүәллим, 1961—1963-чү илләрдә Азәрбајчан КП МК шө'бә мүдиринин муавини вәзифәләриндә ишләмишдир. 1963-чү илдән Азәрбајчан КП Әли Бајрамлы шәһәр комитәсинин биринчи катибидир.

Азәрбајчан ССР Али Советинин Әһалијә Мәишәт Хидмәти Даими Комиссијасынын үзвүдүр.

Азәрбајчан КП МК үзвүдүр.

КЕРИМОВ
Билал Муса оглы

Али-Байрамлинский первый городской избирательный округ № 98

Родился в 1926 г. в семье служащего, азербайджанец, член КПСС с 1947 г., образование высшее — окончил Азербайджанский индустриальный институт имени М. Азизбекова. Кандидат геолого-минералогических наук.

В 1943 — 1946 гг. сельский учитель, электромашинист Джирахорской ГЭС в Армянской ССР. С 1952 г., после окончания института, старший геолог «Азморнефти», «Артемнефти». С 1958 г. заместитель начальника ЦНИПРа НПУ «Артемнефть», преподаватель Азербайджанского института нефти и химии имени М. Азизбекова. В 1961—1963 гг. заместитель заведующего отделом ЦК КП Азербайджана. С 1963 г. первый секретарь Али-Байрамлинского горкома КП Азербайджана.

Член постоянной Комиссии Верховного Совета Азербайджанской ССР по бытовому обслуживанию населения.

Член ЦК КП Азербайджана.

КӘРИМОВ
Гулу Кәрим оғлу

235 нөмрәли Чархы сечки даирәси

1928-чи илдә кәндли аиләсиндә анадан олмушдур, азәрбајчанлылыр, 1956-чы илдән Сов.ИКП үзвүдүр, али тәһсили вар — К. А. Тимирјазев адына Москва Кәнд Тәсәрруфаты Академијасыны битирмишдир.

1950-чи илдән Азәрбајчан Елми-Тәдгигат Һејвандарлыг Институту ачылыг шө'бәсинин мүдири, 1954—1955-чи илләрдә республика Совхозлар Назирлијиндә баш зоотехник, 1956—1958-чи илләрдә Агдам рајонунда М. Ф. Ахундов адына колхозун сәдри, 1959—1961-чи илләрдә республика Кәнд Тәсәрруфаты Назирлијиндә баш зоотехник; Азәрбајчан КП МК-нын тә'лиматчысы, республика тәдарүк назирлиин мүавини, 1962-чи илдән Шамахы колхоз-совхоз истеһсалат идарәсинин рәиси олмушдур. 1963-чү илдән Губа кәнд тәсәрруфаты идарәсинин рәисидир.

Азәрбајчан ССР Али Советинин Кәнд Тәсәрруфаты, Суварма вә Мелиорасија Даими Комиссијасынын үзвүдүр.

КЕРИМОВ
Кулу Керим оглы

Чархинский избирательный округ № 235

Родился в 1928 г. в крестьянской семье, азербайджанец, член КПСС с 1956 г., образование высшее — окончил Московскую сельскохозяйственную академию имени К. А. Тимирязева.

С 1950 г. заведующий отделом коневодства Азербайджанского научно-исследовательского института животноводства. В 1954—1955 гг. главный зоотехник Министерства совхозов республики. С 1956 по 1958 г. председатель колхоза имени М. Ф. Ахундова Агдамского района. В 1959—1961 гг. главный зоотехник Министерства сельского хозяйства республики, инструктор ЦК КП Азербайджана, заместитель Министра заготовок республики. В 1962 г. начальник Шемахинского колхозно-совхозного производственного управления. С 1963 г. начальник Кубинского сельскохозяйственного управления.

Член постоянной Комиссии Верховного Совета Азербайджанской ССР по сельскому хозяйству, ирригации и мелиорации.

КӘРИМОВ
Әли Һәбиб оғлу

151 нөмрәли Астраханбазар сечки даирәси

1919-чу илдә гуллугчу аиләсиндә анадан олмушдур, азәрбајчанлыдыр, 1943-чү илдән Сов.ИКП үзвүдүр, али тәһсили вар — М. Әзизбәјов адына АСИ-ни вә Сов.ИКП МК јанында Гијаби Али Партија Мәктәбини битирмишдир.

1942-чи илдән истеһсалатда ишләмишдир. 1944—1947-чи илләрдә Бакы шәһәр комсомол комитәсинин катиби, 1947-чи илдән Азәрбајчан ЛККИ МК-нын биринчи катиби, 1952—1956-чы илләрдә Азәрбајчан КП МК-да шө'бә мүдири, 1956-чы илдән 1960-чы илədәк дахили ишләр назири, 1960-чы илдән республика Назирләр Совети сәдринин мүавини вәзифәсиндә ишләмишдир. 1962-чи илдән Азәрбајчан КП МК катиби, республика Назирләр Совети сәдринин мүавини, Азәрбајчан КП МК вә Азәрбајчан ССР Назирләр Совети Партија-Дөвләт Нәзарәти комитәсинин сәдридир.

Азәрбајчан КП МК Рәјасәт Һеј'әтинин үзвүдүр.

Үчүнчү вә бешинчи чағырыш ССРИ Али Советинә вә икинчи, дөрдүнчү вә бешинчи чағырыш Азәрбајчан ССР Али Советинә депутат сечилмишдир.

КЕРИМОВ
Али Габиб оглы

Астрахан-Базарский избирательный округ № 151

Родился в 1919 году в семье крестьянина, азербайджанец, член КПСС с 1943 г., образование высшее — окончил АзИИ им. М. Азизбекова и Заочную Высшую партийную школу при ЦК КПСС.

С 1942 г. работает на производстве. В 1944—1947 гг. секретарь Бакинского горкома комсомола, с 1947 г. первый секретарь ЦК ЛКСМ Азербайджана. В 1952—1956 г. заведующий отделом ЦК КП Азербайджана. С 1956 по 1960 г. Министр внутренних дел, а с 1960 г. — заместитель Председателя Совета Министров республики. С 1962 г. секретарь ЦК КП Азербайджана, заместитель Председателя Совета Министров республики и председатель Комитета партийно-государственного контроля ЦК КП Азербайджана и Совета Министров Азербайджанской ССР.

Член Президиума ЦК КП Азербайджана.

Избирался депутатом Верховного Совета СССР третьего и пятого созывов и Верховного Совета Азербайджанской ССР второго, четвертого и пятого созывов.

КӘРИМОВ
Јусиф Ханкиши оглу

26 нөмрәли Дуванны сечки даирәси

1925-чи илдә кәндли аиләсиндә анадан олмушдур, азәрбајчанлыдыр, 1947-чи илдән Сов.ИКП үзвүдүр, орта техники тәһсили вар. Сосиалист Әмәји Гәһрәманыдыр.

1941—1942-чи илләрдә Зәнкилан рајонундакы Калинин адына колхозда бригадир олмушдур. 1943—1944-чү илләрдә Совет Ордусу сыраларында хидмәт етмишдир. 1945—1959-чу илләрдә Артјомнефт мә'дән-чәр идарәсиндә газмачы көмәкчиси, буруг устасы, саһә рәиси вәзифәләриндә ишләмишдир. 1960-чы илдән Азәрбајчан дәниз нефт кәшфијјаты тресттиндә 2 нөмрәли газма конторунун директорудур.

Бешинчи чағырыш Азәрбајчан ССР Али Советинә депутат сечилмишдир.

КЕРИМОВ
Юсиф Ханкиши оглы

Дуваннинский избирательный округ № 26

Родился в 1925 году в семье крестьянина, азербайджанец, член КПСС с 1947 г., образование средне-техническое. Герой Социалистического Труда.

В 1941—1942 гг. бригадир колхоза имени Калинина Зангеланского района. В 1943—1944 гг. служит в рядах Советской Армии. В 1945—1959 гг. помощник бурильщика, буровой мастер, начальник участка НГУ «Артемнефть». С 1960 г. директор конторы бурения № 2 треста «Азморнефтеразведка».

Избирался депутатом Верховного Совета Азербайджанского ССР пятого созыва.

КӘРИМОВ
Үзејир Әјјуб оғлу

27 нөмрәли Әлят сечки даирәси

1935-чи илдә колхозчу аиләсиндә анадан олмушдур, азәрбајчанлыдыр, 1963-чү илдән Сов.ИКП үзвүдүр, орта тәһсили вар.

1954-чү илдән Дуванны рајонунда тә'чили јардым мәнтәгәсинин тәсәрруфат мүдири олмушдур. 1955—1957-чи илләрдә Совет Ордусу сыраларында хидмәт етмишдир. 1957-чи илдән Азәрбајчан семент-кимя комбинатында чилингәр, сонра исә дашхырдалајан сехдә нөвбә устасыдыр.

Азәрбајчан ССР Али Советинин Сәнаје вә Нәглијјат Даими Комиссијасынын үзвүдүр.

КЕРИМОВ
Узеир Эйюб оглы

Алятский избирательный округ № 27

Родился в 1935 г. в семье колхозника, азербайджанец, член КПСС с 1963 г., образование среднее.

С 1954 г. заведующий хозяйством «Скорой помощи» Дуваннинского района гор. Баку. В 1955—1957 гг. служит в Советской Армии. С 1957 г. слесарь, а затем сменный мастер дробильного цеха Азербайджанского цементно-гипсового комбината.

Член постоянной Комиссии Верховного Совета Азербайджанской ССР по промышленности и транспорту.

КӘРИМОВ
Шыхсәид Кәрим оғлу

279 нөмрәли Салјан шәһәр сечки даирәси

1925-чи илдә кәндли аиләсиндә анадан олмушдур, азәрбајчанлыдыр, 1947-чи илдән Сов.ИКП үзвүдүр, али тәһсили вар — Сов.ИКП МК јанында Гијабн Али Партија Мәктәбини битирмишдир.

1942-чи илдән колхоз бригадири олмушдур. Совет Ордусу сыраларында хидмәт етмишдир. 1950—1956-чы илләрдә рәһбәр комсомол вә партија ишләриндә олмушдур. 1957-чи илдән Азәрбајчан КП МК-да тә'лиматчы, бөлмә мүдири, биринчи катибин көмәкчиси, 1960—1962-чи илләрдә Астраханбазар рајон партија комитәсинин биринчи катиби, Салјан истеһсалат идарәсиндә Азәрбајчан КП МК-нын партија тәшкилатчысы олмушдур. 1962—1964-чү илләрдә Азәрбајчан КП МК-нын кәнд тәсәррүфатына рәһбәрлик үзрә бүросу сәдринин мүавини, Азәрбајчан КП МК шө'бә мүдири вәзифәсиндә ишләмишдир. 1965-чи илдән Азәрбајчан КП МК кәнд тәсәррүфаты шө'бәсинин мүдиридир.

Азәрбајчан ССР Али Советинин Кәнд Тәсәррүфаты, Суварма вә Мелиорасија Даими Комиссијасынын үзвүдүр.

Азәрбајчан КП МК үзвүдүр.

КЕРИМОВ
Шихсаид Керим оглы

Сальянский городской избирательный округ № 279

Родился в 1925 г. в крестьянской семье, азербайджанец, член КПСС с 1947 г., образование высшее — окончил Заочную Высшую партийную школу при ЦК КПСС.

С 1942 г. бригадир колхоза, служит в Советской Армии. В 1950—1956 гг. на руководящей комсомольской и партийной работе. С 1957 — инструктор, заведующий сектором, помощник первого секретаря ЦК КП Азербайджана. В 1960—1962 гг. первый секретарь Астрахан-Базарского райкома партии, парторг ЦК КП Азербайджана Сальянского производственного управления. В 1962—1964 гг заместитель председателя Бюро ЦК КП Азербайджана по руководству сельским хозяйством, заведующий отделом ЦК КП Азербайджана. С 1965 г. заведующий сельхозотделом ЦК КП Азербайджана.

Член постоянной Комиссии Верховного Совета Азербайджанской ССР по сельскому хозяйству, ирригации и мелиорации.

Член ЦК КП Азербайджана.

КӘРИМОВА
Афәрдә Рәсул гызы

94 нөмрәли Гарајев сечки даирәси

1935-чи илдә фәһлә аиләсиндә анадаи олмушдур, азәрбајчанлыдыр, 1964-чү илдән Сов.ИКП үзвүдүр, али тәһсили вар — М. Әзизбәјов адына Азәрбајчан Нефт вә Кимја Институтуну битирмишдир.

1957-чи илдән Ә. Гарајев адына Бакы нефт е'малы заводунда оператор көмәкчиси, оператор, сонра исә гурғу рәиси олмушдур. 1963-чү илдән һәмин заводун 2 нөмрәли сехиндә баш мүһәндисдир.

Азәрбајчан ССР Али Совети Рәјасәт Һеј'әтинин үзвүдүр.

КЕРИМОВА
Афарда Расул кызы

Караевский избирательный округ № 94

Родилась в 1935 г. в семье рабочего, азербайджанка, член КПСС с 1964 г., образование высшее — окончила Азербайджанский институт нефти и химии имени М. Азизбекова.

С 1957 г. помощник оператора, оператор, а затем начальник установки Бакинского нефтеперерабатывающего завода имени А. Караева. С 1963 г. старший инженер цеха № 2 того же завода.

Член Президиума Верховного Совета Азербайджанской ССР.

КӘРИМОВА
Забикә Мәммәдәли гызы

244 нөмрәли Күрдәмир сечки даирәси

1924-чү илдә кәндли аиләсиндә анадан олмушдур, азәрбајчанлыдыр, 1956-чы илдән Сов.ИКП үзвүдүр, натамам орта тәһсилли вар.

1946—1960-чы илләрдә Күрдәмир рајонундакы «Бакы фәһләси» колхозунда манга башчысы олмушдур. 1961-чи илдән һәмин колхозда дөнүзчүлүг фермасының мүдиридир.

Азәрбајчан ССР Али Совети Бүдчә Комиссијасының үзвүдүр.

КЕРИМОВА
Забика Мамедали кызы

Кюрдамирский избирательный округ № 244.

Родилась в 1924 г. в крестьянской семье, азербайджанка, член КПСС с 1956 г., образование неполное среднее.

В 1946—1960 гг. звеньевая, а с 1961 г. заведующая свиноводческой фермой колхоза «Бакы фехлеси» Кюрдамирского района.

Член Бюджетной комиссии Верховного Совета Азербайджанской ССР.

КӘРИМОВА
Рәфигә Фәрзулла гызы

267 нөмрәли Шәрәфә сечки даирәси

1938-чи илдә колхозчу аиләсиндә анадан олмушдур, азәрбаҹчанлыдыр. 1964-чү илдән Сов.ИКП үзвүдүр, орта тәһсили вар.

1954—1960-чы илләрдә Масаллы рајонундакы Сабир адына колхозун үзвү, 1960-чы илдән түтүнчүлүк мәнгәсинин башчысы олмушдур. 1964-чү илдән һәмин рајондакы Сабир адына совхозун түтүнчүлүк бригадасынын бригадиридир.

КЕРИМОВА
Рафига Фарзулла кызы

Шарафинский избирательный округ № 267

Родилась в 1938 г. в семье колхозника, азербайджанка, член КПСС с 1964 г., образование среднее.

В 1954—1960 гг. колхозница, а с 1960 г. звеньевая табаководческого звена колхоза имени Сабира Масаллинского района. С 1964 г. бригадир табаководческой бригады совхоза имени Сабира того же района.

КОЧАРОВА
Ремилија Меликогна

107 нөмрәли Кировабад — Чапаридзе сечки даирәси

1938-чи илдә фәһлә аиләсиндә анадан олмушдур, ермәнидир, 1963-чү илдән ҮИЛКСИ үзвүдүр, орта тәһсили вар.

1959-чу илдән 26 Бакы комиссары адына Кировабад тикиш фабрикиндә тикишчидир.

КОЧАРОВА
Ремилия Меликовна

Кировабадский-Джапаридзеевский избирательный округ № 107

Родилась в 1938 г. в семье рабочего, армянка, член ВЛКСМ с 1963 г., образование среднее.

С 1959 г. швея Кировабадской швейной фабрики имени 26 бакинских комиссаров.

КОШЕЛЕВ
Иван Михајлович

241 нөмрәли Худат сечки даирәси

1932-чи илдә кәндли аиләсиндә анадан олмушдур, русдур, 1954-чү илдән Сов.ИКП үзвүдүр, али тәһсили вар — Сибир Металлуркија Институтуну битирмишдир.

1955-чи илдә Урал вагонгајырма заводунда уста олмуш, һәмин илдән рәһбәр комсомол ишләриндә — Нижни Тагилдә район комсомол комитәсинин катиби, сонра исә шәһәр комсомол комитәсинин катиби, 1960—1961-чи илләрдә ҮИЛККИ МК-нын мәс'ул тәшкилатчысы вәзифәләриндә ишләмишдир. 1962-чи илдән Азәрбајчан ЛККИ МК-нын икинчи катибидир.

Азәрбајчан ССР Али Советинин Тичарәт вә Ичтиман Ашаһ Даими Комиссијасынын үзвүдүр.

Азәрбајчан КП МК үзвлүјүнә намизәддир.

КОШЕЛЕВ
Иван Михайлович

Худатский избирательный округ № 241

Родился в 1932 г. в крестьянской семье, русский, член КПСС с 1954 г., образование высшее — окончил Сибирский металлургический институт.

В 1955 г. мастер Уральского вагоностроительного завода. С того же года на руководящей комсомольской работе — секретарь райкома, а затем горкома комсомола в Нижнем Тагиле. В 1960—1961 гг. ответорганизатор ЦК ВЛКСМ. С 1962 г. второй секретарь ЦК ЛКСМ Азербайджана.

Член постоянной Комиссии Верховного Совета Азербайджанской ССР по торговле и общественному питанию.

Кандидат в члены ЦК КП Азербайджана.

КӘРАЈБӘЈОВ
Ағасадыг Ағаәли оғлу

270 нөмрәли Борадикаһ сечки даирәси

1897-чи илдә фәһлә аиләсиндә анадан олмушдур, азәрбајчанлыдыр, 1940-чы илдән Сов.ИКП үзвүдүр, натамам али тәһсили вар. Азәрбајчан ССР халг артистидир.

1917-чи илдән пешәкар артист кими чыхыш едир. Һазырда М. Әзизбәјов адына Азәрбајчан Дөвләт Академик Драм Театрында артистдир.

Азәрбајчан ССР Али Советинин Халг Маарифи вә Мәдәнијјәт Даими Комиссијасынын үзвүдүр.

ГЕРАЙБЕКОВ
Ага Садых Ага Али оглы

Борадыгяхский избирательный округ № 270

Родился в 1897 г. в семье рабочего, азербайджанец, член КПСС с 1940 г., образование незаконченное высшее. Народный артист Азербайджанской ССР.

С 1917 г. работает на профессиональной сцене. В настоящее время артист Азербайджанского государственного академического драматического театра имени М. Азизбекова.

Член постоянной Комиссии Верховного Совета Азербайджанской ССР по народному образованию и культуре.

КҮЛМӘММӘДОВ
Теjiуб Нәби оғлу

322 нөмрәли Нахчыван икинчи шәһәр сечки даирәси

1931-чи илдә колхозчу аиләсиндә анадан олмушдур, азәрбаjчанлыдыр, 1964-чү илдән Сов.ИКП үзвлүjүнә намизәддир, орта тәһсили вар.

1949-чу илдән Нахчыван мејвәчилик-тәрәвәзчилик совхозунда фәһлә олмушдур. 1951-чи илдән 1954-чү илədәк Совет Ордусу сыраларында хидмәт етмишдир. 1955 — 1956-чы илләрдә 3 нөмрәли техника мәктәбиндә охумушдур. 1957-чи илдән В. И. Ленин адына Нахчыван әт комбинатында машинист олмушдур, һазырда компрессор сехинин баш машинистидир.

ГЮЛЬМАМЕДОВ
Теюб Наби оглы

Нахичеванский второй городской избирательный округ № 322

Родился в 1931 г. в семье колхозника, азербайджанец, кандидат в члены КПСС с 1964 г., образование среднее.

С 1949 г. рабочий Нахичеванского плодоовощного совхоза. С 1951 по 1954 г. служит в рядах Советской Армии. В 1955—1956 гг. учится в техническом училище № 3. С 1957 г. работает на Нахичеванском мясокомбинате имени В. И. Ленина машинистом, а затем старшим машинистом компрессорного цеха.

ЛАВРОВА
Лилја Владимировна

25 нөмрәли Пута сечки даирәси

1937-чи илдә гуллугчу аиләсиндә анадан олмушдур, русдур, 1963-чү илдән Сов.ИКП үзвүдүр, али тәһсили вар — М. Әзизбәјов адына Азәрбајчан Нефт вә Кимја Институтуну битирмишдир.

1959-чу илдән нефт вә газ чыхарма оператору олмушдур. 1960-чы илдән Гарадагнефт мә'дәнләр идарәсиндә гујулары тәдгиг едән устадыр.

Азәрбајчан ССР Али Советинин Тичарәт вә Ичтиман Иашә Даими Комиссијасы сәдринин мүавинидир.

ЛАВРОВА
Лиля Владимировна

Путинский избирательный округ № 25

Родилась в 1937 г. в семье служащего, русская, член КПСС с 1963 г., образование высшее — окончила Азербайджанский институт нефти и химии имени М. Азизбекова.

С 1959 г. оператор по добыче нефти и газа, а с 1960 г. мастер по исследованию скважин нефтепромыслового управления «Карадагнефть».

Заместитель председателя постоянной Комиссии Верховного Совета Азербайджанской ССР по торговле и общественному питанию.

ЛАЛАЈАН
Егуш Һајковна

339 нөмрәли Мардакерт сечки даирәси

1918-чи илдә кәндли аиләсиндә анадан олмушдур, ермәнидир, 1944-чү илдән СовИКП үзвүдүр, натамам орта тәһсили вар. Азәрбајчан ССР намбыг устасыдыр.

1934-чү илдән Мардакерт рајонундакы «Бакински рабочи» колхозунда сағычы, сүд-әмтәә фермасынын мүдири, тарлачылыг бригадасынын бригадири олмушдур. 1944-чү илдән һәмин колхозда намбыгчылыг мәнгәсинин рәһбәридир.

Азәрбајчан ССР Али Совети сәдринин мүавинидир.

ЛАЛАЯН
Эгуш Гайковна

Мардакертский избирательный округ № 339

Родилась в 1918 г. в семье крестьянина, армянка, член КПСС с 1944 г., образование неполное среднее. Мастер хлопка Азербайджанской ССР.

С 1934 г. доярка, заведующая молочно-товарной фермой, бригадир полеводческой бригады колхоза «Бакинский рабочий» Мардакертского района. С 1944 г. руководитель хлопководческого звена в том же колхозе.

Заместитель Председателя Верховного Совета Азербайджанской ССР.

ЛӘМБӘРАНСКИ
Әлиш Чәмилевич

22 нөмрәли Коммунист сечки даирәси

1914-чү илдә һәким аиләсиндә анадан олмушдур, азәрбајчанлыдыр. 1944-чү илдән Сов.ИКП үзвүдүр, али тәһсили вардыр — М. Әзизбәјов адына Азәрбајчан Сәнаје Институтуну битирмишдир. Дөвләт мүкафаты лауреатыдыр, Азәрбајчан ССР әмәкдар мүһәндисидир.

1936—1941-чи илләрдә Чапаридзе адына заводда ишләмишдир. 1941—1942-чи илләрдә Совет Ордусу сыраларында хидмәт етмишдир. Бөјүк Вәтән мүһарибәси иштиракчысыдыр. 1943-чү илдән Чапаридзе адына заводун баш мүһәндиси, сонра исә директору олмушдур. 1945—1950-чи илләрдә Бакы нефт заводлары трестинин мүдири, А. Андрејев адына заводун директору, 1950—1958-чи илләрдә Азәрнефт заводлары бирлијинин рәиси олмушдур. 1959-чу илдән Бакы шәһәр иҹраијјә комитәсинин сәдридир.

Азәрбајчан ССР Али Советинин Харичи Ишләр Даими Комиссијасы сәдринин мүавинидир.

Азәрбајчан КП МК үзвүдүр.

Үчүнчү вә бешинчи чағырыш Азәрбајчан ССР Али Советинә депутат сечилмишдир.

ЛЕМБЕРАНСКИЙ
Алиш Джамилевич

Коммунистический избирательный округ № 22

Родился в 1914 г. в семье врача, азербайджанец, член КПСС с 1944 г., образование высшее — окончил Азербайджанский индустриальный институт имени М. Азизбекова. Лауреат Государственной премии. Заслуженный инженер Азербайджанской ССР.

В 1936—1941 гг. работает на заводе им. Джапаридзе. В 1941—1942 гг. служит в Советской Армии, участник Великой Отечественной войны. С 1943 г. главный инженер, а затем директор завода им. Джапаридзе. В 1945—1950 гг. управляющий трестом «Бакнефтезаводы», директор завода им. А. Андреева. В 1950—1958 гг. начальник объединения «Азнефтезаводы». С 1959 г. председатель Бакгорисполкома.

Заместитель председателя постоянной Комиссии Верховного Совета Азербайджанской ССР по иностранным делам.

Член ЦК КП Азербайджана.

Избирался депутатом Верховного Совета Азербайджанской ССР третьего и пятого созывов.

ЛЫСЕНКОВА
Александра Тимофејевна

39 нөмрәли Биринчи Забрат сечки даирәси

1929-чу илдә фәһлә аиләсиндә анадан олмушдур, русдур, 1964-чү илдән Сов.ИКП үзвүдүр, ибтидан тәһсили вар.

1946-чы илдән Бакы шәһәриндәки С. М. Киров адына машынгајырма заводунда чилалајычы, 1954-чү илдән исә һәмин заводда чилалајычылар бригадиридир.

ЛЫСЕНКОВА
Александра Тимофеевна

Первый Забратский избирательный округ № 39

Родилась в 1929 г. в семье рабочего, русская, член КПСС с 1964 г., образование начальное.

С 1946 г. шлифовщица, с 1954 г. бригадир шлифовщиков машиностроительного завода имени С. М. Кирова г. Баку.

ЛУНИН
Дмитри Иванович

67 нөмрәли Гәдирли сечки даирәси

1904-чү илдә фәһлә аиләсиндә анадан олмушдур, русдур, 1926-чы илдән Сов.ИКП үзвүдүр. Орта тәһсили вар.

1921—1927-чи илләрдә харрат-фәһлә олмушдур. 1928-чи илдән һәмкарлар иттифагында ишләмишдир. 1931-чи илдән АһИШ-дә шө'бә мүдири вә Рәјасәт һеј'әтинин үзвү, 1935-чи илдән АһИШ-ин мәс'ул катиби, 1937-чи илдән 1941-чи илədәк Азәрбајчан нефт комбинатында шө'бә рәиси олмушдур. Вәтән мүһарибәси илләриндә дөјүшән ордуда сијаси ишдә чалышмышдыр. 1946-чы илдән нефт-мә'дән трести шө'бәсинин рәиси, сонра исә нефтчиләрин республика һәмкарлар иттифагы МК-да шө'бә мүдири, 1949-чу илдән АһИШ-ин катиби, 1953-чү илдән нефт вә кимја сәнајеси фәһләләри һәмкарлар иттифагы республика комитәсинин сәдри вәзифәләриндә ишләмишдир. 1959-чу илдән Азәрбајчан һәмкарлар Иттифаглары Шурасынын катибидир.

Азәрбајчан ССР Али Совети Рәјасәт һеј'әтинин үзвүдүр.

Азәрбајчан КП МК үзвлүјүнә намизәддир.

Дөрдүнчү вә бешинчи чағырыш Азәрбајчан ССР Али Совети депутат сечилмишдир.

ЛУНИН
Дмитрий Иванович

Кадырлинский избирательный округ № 67

Родился в 1904 г. в семье рабочего, русский, член КПСС с 1926 г., образование среднее.

В 1921—1927 гг. рабочий-столяр. В 1928 г. на профсоюзной работе. С 1931 г. заведующий отделом и член Президиума, а с 1935 г. ответственный секретарь АСПС. С 1937 по 1941 г. начальник отдела «Азнефтекомбината». В годы Отечественной войны — на политработе в действующей армии. С 1946 г. начальник отдела нефтепромыслового треста, а затем заведующий отделом ЦК республиканского профсоюза нефтяников. С 1949 г. секретарь АСПС. С 1953 г. председатель республиканского комитета профсоюза рабочих нефтяной и химической промышленности. С 1959 г. секретарь АСПС.

Член Президиума Верховного Совета Азербайджанской ССР.

Кандидат в члены ЦК КП Азербайджана.

Избирался депутатом Верховного Совета Азербайджанской ССР четвертого и пятого созывов.

МАГОМАЈЕВ
Чәмаләддин Мүслүмович

243 нөмрәли Гусарчај сечки даирәси

1910-чу илдә мүәллим аиләсиндә анадан олмушдур; азәрбајчанлыдыр, 1940-чы илдән Сов.ИКП үзвүдүр, али тәһсили вар — Гырмызы Бајраглы Азәрбајчан Нефт Институтуну битирмишдир. Азәрбајчан ССР әмәкдар мүһәндисидир.

1932-чи илдән Ленинград вә Бакы мүәссисәләриндә мүһәндис олмушдур. 1934-чү илдән машынгајырма заводунун директору, машынгајырма заводлары трестинин баш мүһәндиси вәзифәләриндә ишләмишдир. 1941-чи илдән Азәрбајчан КП МК шө'бә мүдири, 1953-чү илдән республика јерли сәнаје назири, 1954-чү илдән 1957-чи иләдәк Азәрбајчан ССР Назирләр Советиң сәдринин мүавини, республика Дөвләт План Комиссијасы сәдринин мүавини олмушдур. 1962-чи илдән ССРИ Назирләр Совети јанында Азәрбајчан ССР Назирләр Советинин даими нүмајәндәсидир.

Азәрбајчан КП МК үзвүдүр.

Дөрдүнчү чағырыш ССРИ Али Советинә вә икинчи, үчүнчү вә бешинчи чағырыш Азәрбајчан ССР Али Советинә депутат сечилмишдир.

МАГОМАЕВ
Джамалэддин Муслимович

Кусарчайский избирательный округ № 243

Родился в 1910 г. в семье учителя, азербайджанец, член КПСС с 1940 г., образование высшее, окончил Азербайджанский Краснознаменный нефтяной институт. Заслуженный инженер Азербайджанской ССР.

С 1932 г. инженер на промышленных предприятиях Ленинграда и Баку. С 1934 г. директор машиностроительного завода, главный инженер треста машиностроительных заводов. С 1941 г. заведующий отделом ЦК КП Азербайджана. С 1953 г. Министр местной промышленности республики, а в 1954—1957 гг. заместитель Председателя Совета Министров Азербайджанской ССР, заместитель председателя Госплана республики. С 1962 г. Постоянный представитель Совета Министров Азербайджанской ССР при Совете Министров СССР. Член ЦК КП Азербайджана.

Избирался депутатом Верховного Совета СССР четвертого созыва и Верховного Совета Азербайджанской ССР второго, третьего и пятого созывов.

МАЈОРОВ
Вениамин Степанович

38 нөмрәли Рамана сечки даирәси

1930-чу илдә фәһлә аиләсиндә анадан олмушдур, русдур. 1959-чу илдән Сов.ИКП үзвүдүр, али тәһсили вар — М. Әзизбәјов адына Азәрбајчан Нефт вә Кимја Институтуну битирмишдир.

1953-чү илдән Лениннефт мә'дәнләр идарәсиндә уста көмәкчиси, уста, нефтчыхарма үзрә саһә рәиси, баш мүһәндис, мә'дән мүдири вәзифәләриндә ишләмишдир. 1961—1963-чү илләрдә Бакы шәһәри Ленин рајон иҹраиҹә комитәсинин сәдри олмушдур. 1963-чү илдән Азәрбајчан КП МК вә Азәрбајчан ССР Назирләр Совети Партија-Дөвләт Нәзарәти Комитәси сәдринин мүавинидир.

Азәрбајчан ССР Али Советинин Ганунвericилик Мүлаһизәләри Комиссијасынын сәдридир.

Азәрбајчан Коммунист Партијасы Тәфтиш Комиссијасынын үзвүдүр.

МАЙОРОВ
Вениамин Степанович

Раманинский избирательный округ № 38

Родился в 1930 г. в семье рабочего, русский, член КПСС с 1959 г., образование высшее — окончил Азербайджанский институт нефти и химии имени М. Азизбекова.

С 1953 г. помощник мастера, мастер, начальник участка по добыче нефти, старший инженер, заведующий промыслом НПУ «Лениннефть». В 1961—1963 гг. председатель Ленинского райисполкома г. Баку. С 1963 г. заместитель председателя Комитета партийно-государственного контроля ЦК КП Азербайджана и Совета Министров Азербайджанской ССР,

Председатель Комиссии законодательных предположений Верховного Совета Азербайджанской ССР.

Член Ревизионной комиссии Компартии Азербайджана.

МАНУШАКЈАН
Анишка Оганесовна

299 нөмрәли Дәстәфүр сечки даирәси

1927-чи илдә колхозчу аиләсиндә анадан олмушдур, ермәнидир, 1964-чү илдән Сов.ИКП үзвүдүр, ибтидаи тәһсили вар.

1942—1950-чи илләрдә Дашкәсән рајонунда Жданов адына колхозун үзвү олмушдур. 1950-чи илдән һәмин колхозун сүд-әмтәә фермасының сағычысыдыр.

МАНУШАКЯН
Анишка Оганесовна

Дастафюрский избирательный округ № 299

Родилась в 1927 г. в семье колхозника, армянка, член КПСС с 1964 г., образование начальное.

В 1942—1950 гг. колхозница колхоза имени Жданова Дашкесанского района. С 1950 г. доярка молочно-товарной фермы того же колхоза.

МАРТИРОСЈАН
Григори Михајлович

298 нөмрәли Гызылча сечки даирәси

1924-чү илдә кәндли аиләсиндә анадан олмушдур, ермәнидир. 1946-чы илдән Сов.ИКП үзвүдүр, натамам орта тәһсили вар

1950-чи илдән Ханлар районунда Әзизбәјов адына колхозун гојунчулуг фермасының мүдиридир.

МАРТИРОСЯН
Григорий Михайлович

Кызылджинский избирательный округ № 298

Родился в 1924 г. в семье крестьянина, армянин, член КПСС с 1946 г., образование неполное среднее.

С 1950 г. заведующий овцеводческой фермой колхоза имени Азизбекова Ханларского района.

МАһМУДОВА
Телли Рүстәм гызы

325 нөмрәли Ордубад сечки даирәси

1936-чы илдә фәһлә аиләсиндә анадан олмушдур, азәрбајчанлыдыр, 1961-чи илдән Сов.ИКП үзвүдүр, орта тәһсили вар.

1956-чы илдән Ордубад консерв заводунда фәһлә олмуш, 1958-чи илдән исә бригадирдир.

МАХМУДОВА
Телли Рустам кызы

Ордубадский избирательный округ № 325

Родилась в 1936 г. в семье рабочего, азербайджанка, член КПСС с 1961 г., образование среднее.

С 1956 г. рабочая, а с 1958 г. бригадир Ордубадского консервного

МЕЛКУМЯН
Гуркен Аллаһвердович

342 нөмрәли Мартуни сечки даирәси

1915-чи илдә кәндли аиләсиндә анадан олмушдур, ермәнидир, 1939-чу илдән Сов.ИКП үзвүдүр, али тәһсили вар — Сов.ИКП МК јанында Али Партија Мәктәбини битирмишдир.

1935—1936-чы илләрдә кənд мүәллими олмушдур. 1937-чи илдән Һадрут рајонунда чыхан «Коммунист» гәзетинин мәс'ул катиби, редактору вәзифәләриндә ишләмишдир. 1939—1945-чи илләрдә Совет Ордусу сыраларында хидмәт етмишдир. Бөјүк Вәтән мүһарибәси иштиракчысыдыр. 1946-чы илдән Азәрбајчан КП Һадрут рајон комитәсиндә тәбли-гатчы, шө'бә мүдири, рајон партија комитәсинин катиби вә биринчи катиби олмушдур. 1954—1956-чы илләрдә Сов.ИКП МК јанында Али Партија Мәктәбиндә охумушдур. 1957-чи илдән Мартуни рајон партија комитәсинин биринчи катиби, 1961-чи илдән Азәрбајчан КП Дағлыг Гарабағ вилајәт комитәсинин икинчи катиби, 1962-чи илдән исә биринчи катибидир.

Азәрбајчан КП МК Рәјасәт Һеј'әти үзвлүјүнә намизәддир.

Үчүнчү вә бешинчи чағырыш Азәрбајчан ССР Али Советинә депутат сечилмишдир.

МЕЛКУМЯН
Гурген Аллахвердович

Мартунинский избирательный округ № 342

Родился в 1915 г. в семье крестьянина, армянин, член КПСС с 1939 г., образование высшее — окончил Высшую партийную школу при ЦК КПСС.

В 1935—1936 гг. сельский учитель. С 1937 г. ответственный секретарь, редактор Гадрутской районной газеты «Коммунист». В 1939—1945 гг. служит в рядах Советской Армии, участник Великой Отечественной войны. С 1946 г. пропагандист, заведующий отделом, секретарь, первый секретарь Гадрутского РК КП Азербайджана. В 1954—1956 гг. учится в Высшей партийной школе при ЦК КПСС. С 1957 г. первый секретарь Мартунинского райкома партии. В 1961 г. второй секретарь, а с 1962 г. первый секретарь Нагорно-Карабахского обкома КП Азербайджана.

Кандидат в члены Президиума ЦК КП Азербайджана.

Избирался депутатом Верховного Совета Азербайджанской ССР третьего и пятого созывов.

МЕһДИЗАДӘ
Меһди Мәммәд оғлу

144 нөмрәли Халдан сечки даирәси

1903-чү илдә кәндли аиләсиндә анадан олмушдур, азәрбајчанлыдыр, 1940-чы илдән Сов.ИКП үзвүдүр, али тәһсили вар — Азәрбајчан Али Педагожи Институтуну битирмишдир. Педагожи елмләри доктору, профессордур.

1920—1930-чу илләрдә тәләбә, мүәллим олмушдур. 1930-чу илдән Ленин адына Азәрбајчан Педагожи Институтунда вә Киров адына Азәрбајчан Дөвләт Университетиндә педагожи вә инзибати ишләрдә чалышмышдыр. 1942—1946-чы илләрдә Совет Ордусу сыраларында хидмәт етмишдир. 1951-чи илдән Бакы шәһәр иҹраиҹә комитәси сәдрининмүавини, республика маариф назири, Ленин адына Азәрбајчан Педагожи Институтунун кафедра мүдири, Азәрбајчан ССР Али вә Орта Ихтисас Тәһсили Комитәси сәдрининмүавини елмүшдур. 1960-чы илдән Азәрбајчан ССР маариф назиридир.

Азәрбајчан КП МК үзвүдүр.

Үчүнчү чағырыш Азәрбајчан ССР Али Советинә депутат сечилмишдир

МЕХТИЗАДЕ
Мехти Мамед оглы

Халданский избирательный округ № 144

Родился в 1903 г. в крестьянской семье, азербайджанец, член КПСС с 1940 г., образование высшее — окончил Азербайджанский Высший педагогический институт. Доктор педагогических наук, профессор.

В 1920—1930 гг. студент, учитель. С 1930 г. на преподавательской и административной работе в Азербайджанском педагогическом институте им. Ленина и в Азербайджанском педагогическом институте им. Кирова. В 1942—1946 гг. служит в Советской Армии. С 1951 г. заместитель председателя Бакгорисполкома, Министр просвещения республики, заведующий кафедрой АПИ им. Ленина, заместитель Председателя Комитета высшего и среднего специального образования Азербайджанской ССР. С 1960 г. Министр просвещения Азербайджанской ССР.

Член ЦК КП Азербайджана.

Избирался депутатом Верховного Совета Азербайджанской ССР третьего созыва.

МЕҺДИЈЕВ
Мәһәррәм Руһуллајевич

32 нөмрәли Разин сечки даирәси

1919-чу илдә нефтчи аиләсиндә анадан олмушдур, азәрбајҹанлыдыр, 1943-чү илдән Сов.ИКП үзвүдүр, али тәһсили вар — М. Әзизбәјов адына Азәрбајҹан Сәнаје Институтуну вә Сов.ИКП МК јанында Гијаби Али Партија Мәктәбини битирмишдир.

1941-чи илдә Орҹоникидзенефт мә'дәнләр идарәсинин мә'дәнләриндә нефтчыхарма устасы, 1942—1951-чи илләрдә рәһбәр комсомол ишләриндә олмушдур. 1951-чи илдән Азәрбајҹан КП Бакы комитәсинин шө'бә мүдири, Азәрбајҹан КП Шәһәр рајон комитәсинин катиби, Азәрбајҹан КП Кировабад шәһәр комитәсинин катиби, 1959-чу илдән Азәрбајҹан КП МК шө'бә мүдири вәзифәләриндә ишләмишдир. 1964-чү илдән республика Назирләр Совети Дөвләт План Комитәсинин шө'бә мүдиридир.

Азәрбајҹан ССР Али Совети Мандат Комиссијасының үзвүдүр.

Азәрбајҹан КП МК үзвүдүр.

Дөрдүнчү чағырыш ССРИ Али Советинә вә бешинчи чағырыш Азәрбајҹан ССР Али Советинә депутат сечилмишдир.

МЕХТИЕВ
Магерам Рухуллаевич

Разинский избирательный округ № 32

Родился в 1919 г. в семье нефтяника, азербайджанец, член КПСС с 1943 г., образование высшее — окончил Азербайджанский индустриальный институт имени М. Азизбекова и Заочную Высшую партийную школу при ЦК КПСС.

В 1941 г. мастер по добыче нефти на промыслах НПУ «Орджоникидзенефть». В 1942—1951 гг. на руководящей комсомольской работе. С 1951 г. заведующий отделом БК КП Азербайджана, секретарь Городского райкома КП Азербайджана, секретарь Кировабадского горкома КП Азербайджана. С 1959 г. заведующий отделом ЦК КП Азербайджана. С 1964 г. заведующий отделом Госплана Совета Министров республики.

Член Мандатной комиссии Верховного Совета Азербайджанской ССР.

Член ЦК КП Азербайджана.

Избирался депутатом Верховного Совета СССР четвертого созыва и Верховного Совета Азербайджанской ССР пятого созыва.

МЕЪДИЈЕВА
Күллү Мәммәд гызы

208 нөмрәли Товуз сечки даиrәси

1927-чи илдә кәндли аиләсиндә анадан олмушдур, азәрбајчанлыдыр, 1961-чи илдән Сов.ИКП үзвүдүр, натамам орта тәһсили вар.

1942—1945-чи илләрдә Товуз рајонундакы Шаумјан адына колхозун һесабдары олмушдур. 1945-чи илдән Товуз рајонундакы Низами адына колхозун үзвү, 1956-чы илдән һәмин колхозун сағычысыдыр.

МЕХТИЕВА
Гюллю Мамед кызы

Таузский избирательный округ № 208

Родилась в 1927 г. в семье крестьянина, азербайджанка, член КПСС с 1961 г., образование неполное среднее.

В 1942—1945 гг. счетовод колхоза имени Шаумяна Таузского района. С 1945 г. колхозница колхоза имени Низами Таузского района. С 1956 г. доярка того же колхоза.

МӘЛИКОВ
Салман Әли оғлу

281 нөмрәли Шорсулу сечки даирәси

1912-чи илдә кәндли аиләсиндә анадан олмушдур, азәрбајчанлыдыр, 1945-чи илдән СовИКП үзвүдүр, али тәһсилли вар — Азәрбајчан Кәнд Тәсәрруфаты Институтуну вә Азәрбајчан КП МК јанында республика Партија Мәктәбини битирмишдир. Сосиалист Әмәји Гәһрәманыдыр.

1940-чы илдә агроном олмушдур. 1941—1942-чи илләрдә Совет Ордусу сыраларында хидмәт етмишдир. Бөјүк Вәтән мүһарибәси иштиракчысыдыр. 1943-чү илдән Совет, тәсәрруфат вә партија ишләриндә олмушдур. 1956-чы илдән Јевлах памбыгтәмизләјән заводунун директору, торпаг експедисијасы рәисинин мүавини, Азәрбајчан Дөвләт Кәнд Тикинтиләрини Лајиһәләндирмә Институтунун баш мүһәндиси, 1962—1964-чү илләрдә Салјан колхоз-совхоз истеһсалат идарәсинин рәиси, ССРИ дөвләт су тәсәрруфаты мәһәлли идарәси рәисинин мүавини вәзифәсиндә олмушдур. 1965-чи илин јанвар ајындан Азәрбајчан КП Мирбәшир район комитәсинин биринчи катибидир.

Азәрбајчан КП МК үзвлүјүнә намизәддир.

Дөрдүнчү чағырыш Азәрбајчан ССР Али Советинә депутат сечилмишдир

МЕЛИКОВ
Салман Али оглы

Шорсунлинский избирательный округ № 281

Родился в 1912 г. в крестьянской семье, азербайджанец, член КПСС с 1945 г., образование высшее — окончил Азербайджанский сельскохозяйственный институт и Республиканскую партийную школу при ЦК КП Азербайджана. Герой Социалистического Труда.

В 1940 г. агроном. В 1941—1942 гг. служит в Советской Армии, участник Великой Отечественной войны. С 1943 г. на советской, хозяйственной и партийной работе. С 1956 г. директор Евлахского хлопкоочистительного завода, заместитель начальника почвенной экспедиции, главный инженер «Азгипросельстроя». В 1962—1964 гг. начальник Сальянского производственного управления, заместитель начальника территориального управления Госземводхоза СССР. С января 1965 г. первый секретарь Мир-Баширского райкома КП Азербайджана.

Кандидат в члены ЦК КП Азербайджана.

Избирался депутатом Верховного Совета Азербайджанской ССР четвертого созыва.

МӘММӘДЗАДӘ
Шәфигә Һачага гызы

42 нөмрәли Бузовна сечки даирәси

1930-чу илдә колхозчу аиләсиндә анадан олмушдур, азәрбајчанлыдыр, 1955-чи илдән Сов.ИКП үзвүдүр, ибтидаи тәһсили вар.

1947-чи илдән Бузовнанефт мә'дәнләр идарәсинин икинчи мә'дәнində нефтчыхарма операторудур.

Азәрбајчан ССР Али Советинин Тикинти вә Абадлашдырма Даими Комиссијасынын үзвүдүр.

МАМЕДЗАДЕ
Шафига Гаджи Ага кызы

Бузовнинский избирательный округ № 42

Родилась в 1930 г. в семье колхозника, азербайджанка, член КПСС с 1955 г., образование начальное.

С 1947 г. по настоящее время оператор по добыче нефти на втором промысле нефтепромыслового управления «Бузовнынефть».

Член постоянной Комиссии Верховного Совета Азербайджанской ССР по строительству и благоустройству.

МӘММӘДӘЛИЈЕВА
Шәфигә Mehди гызы

323 нөмрәли Чулфа сечки даирәси

1926-чы илдә гуллугчу аиләсиндә анадан олмушдур, азәрбајчанлыдыр, битәрәфдир, али тәһсили вар — Н. Нәриманов адына Азәрбајчан Дөвләт Тибб Институтуну битирмишдир.

1948-чи илдән Нахчыван МССР-ин Ордубад шәһәриндә көз һәкими олмуш, сонра көз хәстәликләри диспансериндә рәһбәрлик етмишдир. 1957-чи илдән Чулфа көз хәстәликләри диспансериндә баш һәкимдир..

Азәрбајчан ССР Али Совети сәдрининн мүавинидир.

МАМЕДАЛИЕВА
Шафига Мехти кызы

Джульфинский избирательный округ № 323

Родилась в 1926 г. в семье служащего, азрбайджанка, беспартийная, образование высшее — окончила Азербайджанский государственный медицинский институт имени Н. Нариманова.

С 1948 г. врач-окулист, а затем руководит глазным диспансером в г. Ордубаде Нахичеванской АССР. С 1957 г. по настоящее время главный врач Джульфинского глазного диспансера.

Заместитель Председателя Верховного Совета Азербайджанской ССР.

МӘММӘДОВ

Бәхтијар Мәммәдрза оғлу

100 нөмрәли Гасымәммәд сечки даирәси

1925-чи илдә фәһлә аиләсиндә анадан олмушдур, азәрбајчанлыдыр, 1950-чи илдән Сов.ИКП үзвүдүр, али тәһсили вар — М. Әзизбәјов адына Азәрбајчан Сәнаје Институтуну битирмишдир. Техника елмләри намизәдидир. Азәрбајчан ССР нефт устасыдыр. Азәрбајчан ССР әмәкдар мүһәндисидир. Сосиалист Әмәји Гәһрәманыдыр.

1918-чи илдән республика нефт сәнајесиндә уста көмәкчиси, газмачы көмәкчиси, нефтчыхарма устасы, баш мүһәндис, сонра исә ириләшдирилмиш нефт мә'дәнинин мүдири олмушдур. 1952-чи илдән Күрканнефт трестиндә мә'дән мүдири, 1955—1963-чү илләрдә Күрканнефт мә'дәнләр идарәсинин рәиси, Азәрнефт бирлијинин баш мүһәндиси, Азәрнефт бирлијинин биринчи мүавини, 1963-чү илин август ајындан Азәрбајчан ССР ХТШ Баш Дәнизнефт идарәсинин рәиси олмушдур, һазырда Азәрбајчан ССР нефтчыхарма сәнајеси назиридир.

Азәрбајчан КП МК үзвүдүр.

Дөрдүнчү вә бешинчи чағырыш Азәрбајчан ССР Али Советинә депутат сечилмишдир.

МАМЕДОВ

Бахгияр Мамедрза оглы

Кази-Магомедский избирательный округ № 100.

Родился в 1925 г. в семье рабочего, азербайджанец, член КПСС с 1950 г., образование высшее — окончил Азербайджанский индустриальный институт имени М. Азизбекова. Кандидат технических наук, Мастер нефти Азербайджанской ССР. Заслуженный инженер Азербайджанской ССР. Герой Социалистического Труда.

С 1948 г. работает в нефтяной промышленности — помощник мастера, помощник бурильщика, мастер по добыче нефти, главный инженер, а затем заведующий укрупненным нефтепромыслом. С 1952 г. заведующий нефтепромыслом треста «Гюргяннефть». В 1955—1963 гг. начальник НПУ «Гюргяннефть», главный инженер, первый заместитель начальника объединения «Азнефть». С августа 1963 г. начальник Главного управления «Главморнефть» Совнархоза Азербайджанской ССР. В настоящее время Министр нефтедобывающей промышленности Азербайджанской ССР.

Член ЦК КП Азербайджана.

Избирался депутатом Верховного Совета Азербайджанской ССР четвертого и пятого созывов.

МӘММӘДОВ
Бәхтијар Һачымаһмуд оғлу

184 нөмрәли Гахинкилој сечки даирәси

1930-чу илдә кәндли аиләсиндә анадан олмушдур, азәрбајчанлыдыр, 1959-чу илдән Сов.ИКП үзвүдүр, натамам али тәһсили вар — Азәрбајчан Кәнд Тәсәррүфаты Институтунун гијаби шө'бәсиндә охујур.

1949-чу илдән Гах рајонунда бајтар техники олмушдур. 1959-чу илдән һәмин рајонун 26 Бакы комиссары адына колхозунда һејванлар-лыг фермасынын бригадиридир.

МАМЕДОВ
Бахтияр Гаджимахмуд оглы

Кахингилойский избирательный округ № 184

Родился в 1930 г. в семье крестьянина, азербайджанец, член КПСС с 1959 г., образование незаконченное высшее — студент заочного отделения Азербайджанского сельскохозяйственного института.

С 1949 г. ветеринарный техник в Кахском районе. С 1959 г. по настоящее время бригадир животноводческой фермы колхоза имени 26 бакинских комиссаров того же района.

МӘММӘДОВ
Јунис Һејдәрович

76 нөмрәли Нәриманов сечки даирәси

1924-чү илдә фәһлә аиләсиндә анадан олмушдур, азәрбајчанлыдыр, 1948-чи илдән Сов.ИКП үзвүдүр, али тәһсили вар — Азәрбајчан Дөвләт Ҝијаби Педагожи Институтуну битирмишдир.

1941-чи илдән 1946-чы илədәк Совет Ордусу сыраларында хидмәт етмишдир. 1946-чы илдән комсомол ишләриндә, 1950-чи илдән исә партија ишләриндә олмуш — рајон партија комитәсинин шө'бә мүдири, Бакы шәһәр партија комитәсинин тө'лиматчысы вәзифәләриндә чалышмышдыр. 1953—1958-чи илләрдә Азәрбајчан КП Шаумјан рајон комитәсинин катиби, 1959-чу илдә Азәрбајчан КП МК-ның мәс'ул тәшкилатчысы, 1960-чы илдән Шаумјан рајон зәһмәткеш депутатлары Совети ичраијјә комитәсинин сәдри олмушдур. 1961-чи илдән Азәрбајчан КП Октјабр рајон комитәсинин биринчи катибидир.

МАМЕДОВ
Юнис Гейдарович

Наримановский избирательный округ № 76

Родился в 1924 г. в семье рабочего, азербайджанец, член КПСС с 1948 г., образование высшее — окончил Азербайджанский государственный заочный педагогический институт.

С 1941 по 1946 гг. служит в Советской Армии. С 1946 г. на комсомольской работе, а с 1950 г. на партийной работе — заведующий отделом райкома партии, инструктор Бакинского горкома партии. В 1953—1958 гг. секретарь Шаумяновского РК КП Азербайджана. В 1959 г. ответорганизатор ЦК КП Азербайджана, в 1960 г. — председатель исполкома Шаумяновского районного Совета депутатов трудящихся. С 1961 г. по настоящее время первый секретарь Октябрьского райкома КП Азербайджана.

МӘММӘДОВ
Мәммәд Рәһман оғлу

257 нөмрәли Кәрмәтүк сечки даирәси

1925-чи илдә гуллугчу аиләсиндә анадан олмушдур, ләзкидир, 1945-чи илдән Сов.ИКП үзвүдүр, али тәһсили вар — Азәрбајчан КП МК јанында республика партија мәктәбини вә Азәрбајчан Дөвләт Гијаби Педагожи Институтуну битирмишдир. Игтисад елмләри намизәдидир.

Бөјүк Вәтән мүһарибәси илләриндә Хачмаз рајонунда комсомол вә Совет ишләриндә, 1945-чи илдән Мингәчевир су-електрик стансијасы тикинтисиндә ҮИЛККИ МК-ның комсомол тәшкилатчысы олмушдур, сонра Кировабад вә Сумгајыт шәһәрләриниң маариф органларында ишләмишдир. 1949-чу илдән Сумгајытда рәһбәр партија ишиндә олмуш, партија мәктәбиндә охумушдур. 1954-чү илиң декабр ајындан Сијәзән, 1957-чи илдән Јевлах, 1960-чы илдән исә Әли Бајрамлы рајон партија комитәләриниң биринчи катиби олмушдур. 1963-чү илиң јанвар ајындан Азәрбајчан КП Ләнкәран рајон комитәсиниң биринчи катибидир.

Азәрбајчан КП МК үзвүдүр.

Бешинчи чағырыш Азәрбајчан ССР Али Советиниә депутат сечилмишдир.

МАМЕДОВ
Мамед Рахман оглы

Гермаюкский избирательный округ № 257

Родился в 1925 г. в семье служащего, лезгин, член КПСС с 1945 г., образование высшее — окончил Республиканскую партийную школу при ЦК КП Азербайджана и Азербайджанский государственный заочный педагогический институт. Кандидат экономических наук.

В годы Великой Отечественной войны — на комсомольской и советской работе. С 1945 г. комсорг ЦК ВЛКСМ на строительстве Мингечаурской гидроэлектростанции, затем работает в органах просвещения гг. Кировабад и Сумгаит. С 1949 г на руководящей партийной работе в г. Сумгаите, слушатель партийной школы. С декабря 1954 г. первый секретарь Сиазанского, с 1957 г. — Евлахского и с 1960 г. Али-Байрамлинского райкомов партии. С января 1963 г. первый секретарь Ленкоранского райкома КП Азербайджана.

Член ЦК КП Азербайджана.

Избирался депутатом Верховного Совета Азербайджанской ССР пятого созыва.

МӘММӘДОВ
Надир Микајыл оғлу

258 нөмрәли Кирдәки сечки даирәси

1931-чи илдә колхозчу аиләсиндә анадан олмушдур, азәрбајчанлыдыр, 1958-чи илдән Сов.ИКП үзвүдүр, орта ихтисас тәһсили вар.

1950—1951-чи илләрдә Ләнкәран чај фабрикиндә уста олмушдур. 1952-чи илдән Ләнкәран рајонундакы С. М. Киров адына чај совхозунда агротехник — бригадирдир.

МАМЕДОВ
Надир Микаил оглы

Гирданинский избирательный округ № 258

Родился в 1931 г. в семье колхозника, азербайджанец, член КПСС с 1958 г., образование средне-специальное.

В 1950—1951 гг. мастер Ленкоранской чайной фабрики. С 1952 г. агротехник — бригадир чаеводческого совхоза имени С. М. Кирова Ленкоранского района.

МӘММӘДОВ
Хәлил Мәммәд оглу

213 нөмрәли Өјсүзлү сечки даирәси

1916-чы илдә кустар аиләсиндә анадан олмушдур, азәрбајчанлыдыр, 1941-чи илдән Сов.ИКП үзвүдүр, али тәһсилли вар — Сов.ИКП МК јанында Гијаби Али Партија Мәктәбини битирмишдир. Совет Иттифагы Гәһрәманыдыр.

1937-чи илдән истеһсалатда ишләмишдир. 1939—1947-чи илләрдә Совет Ордусу сыраларында хидмәт етмишдир. Бөјүк Вәтән мүһарибәси иштиракчысыдыр. 1947—1950-чи илләрдә партија мәктәбиндә охумуш, Бакы шәһәр партија комитәсинин тә'лиматчысы олмушдур. 1950-чи илдән Шәһәр рајон партија комитәсинин катиби, Әзизбәјов рајон партија комитәсинин биринчи катиби, Азәрбајчан КП МК шө'бә мүдири вәзифәләриндә ишләмишдир. 1958-чи илдән Азәрбајчан ССР дахили ишләр назирлиин мүавини, назир, 1962—1964-чү илләрдә республика ичтиман асајиш мүһафизә назири олмушдур. 1965-чи илдән Азәрбајчан ССР Назирләр Советинин совет органлары шө'бәсинин рәисидир.

Азәрбајчан КП МК үзвүдүр.

Дөрдүнчү вә бешинчи чағырыш Азәрбајчан ССР Али Советинә депутат сечилмишдир.

МАМЕДОВ
Халил Мамед оглы

Оксюзлинский избирательный округ № 213

Родился в 1916 г. в семье кустаря, азербайджанец, член КПСС с 1941 г., образование высшее — окончил Заочную Высшую партийную школу при ЦК КПСС. Герой Советского Союза.

С 1937 г. работает на производстве. В 1939 — 1947 гг. служит в Советской Армии, участник Великой Отечественной войны. В 1947—1950 гг. слушатель партийной школы, инструктор Бакинского горкома партии. С 1950 г. секретарь Городского, первый секретарь Азизбековского райкомов партии, заведующий отделом ЦК КП Азербайджана. С 1958 г. заместитель Министра, Министр внутренних дел Азербайджанской ССР. В 1962—1964 гг. Министр охраны общественного порядка республики. С 1965 г. начальник отдела советских органов Совета Министров Азербайджанской ССР.

Член ЦК КП Азербайджана.

Избирался депутатом Верховного Совета Азербайджанской ССР четвертого и пятого созывов.

МӘММӘДОВ
Һүсејн Гурбан оғлу

326 нөмрәли Вәнәнд сечки даирәси

1900-чү илдә кәндли аиләсиндә анадан олмушдур, азәрбајчанлыдыр, 1920-чи илдән Сов.ИКП үзвүдүр, орта тәһсилли вар. Сосиалист Әмәји Гәһрәманыдыр.

1919-чу илдән нефт сәнајесиндә ишләмиш, сонра исә Гызыл Ордуда сијаси ишләрдә олмушдур. 1925-чи илдән 1950-чи иләдәк Исмајыллы, Күрдәмир, Көјчај, Губа, Гонагкәнд, Агсу вә Гарјакин рајонларында рәһбәр партија ишләриндә олмуш, 1951-чи илдән Азәрбајчан КП Нахчыван вилајәт комитәсинин катиби, 1952-чи илдән 1963-чү иләдәк Нахчыван МССР Али Совети Рәјасәт Һеј'әтинин сәдри ишләмишдир. Һазырда фәрди тәгаүдчүдүр.

Дөрдүнчү чағырыш ССРИ Али Советинә вә биринчи, икинчи, үчүнчү, дөрдүнчү вә бешинчи чағырыш Азәрбајчан ССР Али Советинә депутат сечилмишдир.

МАМЕДОВ
Гусейн Курбан оглы

Ванандский избирательный округ № 326

Родился в 1900 г. в крестьянской семье, азербайджанец, член КПСС с 1920 г., образование среднее. Герой Социалистического Труда.

С 1919 г. работает в нефтяной промышленности, а затем на политической работе в Красной Армии. С 1925 г. по 1950 г. на руководящей партийной работе в Исмаиллинском, Кюрдамирском, Геокчайском, Кубинском, Конахкендском, Ахсуинском и Карягинском районах. В 1951 г. секретарь Нахичеванского обкома КП Азербайджана. С 1952 г. по 1963 г. Председатель Президиума Верховного Совета Нахичеванской АССР. В настоящее время персональный пенсионер.

Избирался депутатом Верховного Совета СССР четвертого созыва и Верховного Совета Азербайджанской ССР первого, второго, третьего, четвертого и пятого созывов.

МӘММӘДОВ
Чүлемхан Мәммәд оғлу

115 нөмрәли Кировабад сечки даирәси

1914-чү илдә кәндли аиләсиндә анадан олмушдур, азәрбајчанлыдыр, 1941-чи илдән Сов.ИКП үзвүдүр, натамам орта тәһсили вар.

1930-чу илдән чилингәр, паровоз машинисти көмәкчиси, 1936-чы илдән 1964-чү илədәк паровоз машинисти олмушдур. 1964-чү илдән Кировабад стансијасы локомотив депосунун тепловоз машинистидир.

МАМЕДОВ
Джулемхан Мамед оглы

Кировабадский избирательный округ № 115

Родился в 1914 г. в семье крестьянина, азербайджанец, член КПСС с 1941 г., образование неполное среднее.

С 1930 г. слесарь, помощник машиниста паровоза. С 1936 г. по 1964 г. машинист паровоза, а с 1964 г. по настоящее время машинист тепловоза локомотивного депо станции Кировабад.

МӘММӘДОВА
Атлаз Иман гызы

195 нөмрәли Әһләдли кәнд сечки даирәси

1940-чы илдә колхозчу аиләсиндә анадан олмушдур, азәрбајчанлыдыр, 1963-чү илдән Сов.ИКП үзвүдүр, натамам али тәһсили вар.

1961-чи илдән Имишли рајонундакы «Араз» колхозунун сүрүчү механикидир.

МАМЕДОВА
Атлас Иман кызы

Ахмедлинский сельский избирательный округ № 195

Родилась в 1940 г. в семье колхозника, азербайджанка, член КПСС с 1963 г., образование незаконченное высшее.

С 1961 г. механик-водитель колхоза «Араз» Имишлинского района.

МӘММӘДОВА
Jlejla Мәммәд гызы

105 нөмрәли Јевлах икинчи шәһәр сечки даирәси

1930-чу илдә гуллугчу аиләсиндә анадан олмушдур, азәрбајчанлыдыр, битәрәфдир, али тәһсили вар — Н. Нәримапов адына Азәрбајчан Дөвләт Тибб Институтуну битирмишдир.

1954-чү илдән Јевлах шәһәр ушаг хәстәханасынын сабһ һәкимидир.

Азәрбајчан ССР Али Советинин Сәһијјә, Ичтимаи Тә'минат, Бәдән Тәрбијәси вә Идман Јанмы Комиссијасынын үзвүдүр.

МАМЕДОВА
Лейла Мамед кызы

Евлахский второй городской избирательный округ № 105

Родилась в 1950 г. в семье служащего, азербайджанка, беспартийная, образование высшее — окончила Азербайджанский государственный медицинский институт имени Н. Нариманова.

С 1954 г. участковый врач Евлахской городской детской больницы.

Член постоянной Комиссии Верховного Совета Азербайджанской ССР по здравоохранению, социальному обеспечению, физкультуре и спорту

МӘММӘДОВА
Мәләк Оручәли гызы

328 нөмрәли Нефтчала сечки даирәси

1936-чы илдә колхозчу аиләсиндә анадан олмушдур, азәрбајчанлыдыр, 1964-чү илдән Сов.ИКП үзвлүјүнә намизәддир, орта тәһсили вар. 1958-чи илдән Нахчыван рајонундакы «Гәлибә» колхозунун үзвү, 1962-чи илдән исә һәмин колхозда памбыгчылыг маһгасынын башчысыдыр.

Азәрбајчан ССР Али Совети Мандат Комиссијасынын үзвүдүр.

МАМЕДОВА
Мелек Оруджали кызы

Неграмский избирательный округ № 328

Родилась в 1936 г. в семье колхозника, азербайджанка, кандидат в члены КПСС с 1964 г., образование среднее.

С 1958 г. колхозница, а с 1962 г. звеньевая хлопководческого звена колхоза «Галябе» Нахичеванского района.

Член Мандатной комиссии Верховного Совета Азербайджанской ССР.

МӘММӘДОВА
Никар Гүдрәт гызы

173 нөмрәли Көјчај кәнд сечки даирәси

1936-чы илдә кәндли аиләсиндә анадан олмушдур, азәрбајчанлыдыр, 1964-чү илдән Сов.ИКП үзвлүјүнә намизәддир, натамам орта тәһсили вар.

1952-чи илдән Көјчај рајонундакы Ч. Чаббарлы адына колхозда сағычылыг етмишдир. Һазырда «Ленинград» ат-сүд совхозунда сағычыдыр.

МАМЕДОВА
Нигяр Кудрат кызы

Геокчайский сельский избирательный округ № 173

Родилась в 1936 г. в семье крестьянина, азербайджанка, кандидат в члены КПСС с 1964 г., образование неполное среднее.

С 1952 г. доярка колхоза имени Дж. Джабарлы, ныне мясо-молочного совхоза «Ленинград» Геокчайского района.

МӘММӘДОВА
Пакизә Аллаһверди гызы

205 нөмрәли Пойлу сечки даирәси

1938-чи илдә колхозчу аиләсиндә анадан олмушдур, азәрбајчанлыдыр, 1964-чү илдән Сов.ИКП үзвлүјүнә намизәддир, орта тәһсили вар.

1955-чи илдән Газах рајонундакы Карл Маркс адына колхозда ишләмишдир. 1960-чы илдән Агстафа ət-сүд совхозунун сағычысыдыр.

МАМЕДОВА
Пакиза Аллахверди кызы

Пойлинский избирательный округ № 205

Родилась в 1938 г. в семье колхозника, азербайджанка, кандидат в члены КПСС с 1964 г., образование среднее.

С 1955 г. член колхоза имени Карла Маркса Казахского района. С 1960 г. доярка Акстафинского мясо-молочного совхоза.

МӘММӘДОВА
Рүбабә Һүсејнгулу гызы

327 нөмрәли Чәһри сечки даирәси

1924-чү илдә кәндли аиләсиндә анадан олмушдур, азәрбајчанлыдыр, 1960-чы илдән Сов.ИКП үзвүдүр, орта тәһсилли вар. Азәрбајчан ССР памбыг устасыдыр.

1940-чы илдән Нахчыван рајонундакы Н. К. Крупскаја адына колхозун үзвү, 1945-чи илдән памбыгчылыг мангасынын башчысы, 1960-чы илдән Нахчыван рајонундакы Орчоникидзе адына колхозун сәдри олмушдур. 1964-чү илдән Нахчыван рајонунун Вајхыр кәндиндә клуб мүдиридир.

Бешинчи чағырыш Азәрбајчан ССР Али Советинә депутат сечилмишдир.

МАМЕДОВА
Рубаба Гусейн Кули кызы

Джагринский избирательный округ № 327

Родилась в 1924 г. в крестьянской семье, азербайджанка, член КПСС с 1960 г., образование среднее. Мастер хлопка Азербайджанской ССР.

С 1940 г. член колхоза имени Н. К. Крупской Нахичеванского района. С 1945 г. звеньевая хлопководческого звена. С 1960 г. председатель колхоза имени С. Орджоникидзе Нахичеванского района. С 1964 г. заведующая клубом села Вайхыр Нахичеванского района.

Избиралась депутатом Верховного Совета Азербайджанской ССР пятого созыва.

МӘММӘДОВА
Сәријјә Нәсрулла гызы

5 нөмрәли Шүвәлан сечки даирәси

1929-чу илдә фәһлә аиләсиндә анадан олмушдур, азәрбајчанлыдыр, 1954-чү илдән Сов.ИКП үзвүдүр, орта техники тәһсили вар.

1946—1948-чи илләрдә дуда заводунда табелчи олмушдур. 1949-чу илдән Әзизбәјовнефт мә'дәнләр идарәсинин биринчи мә'дәниндә гујулары јохлама оператору, 1960-чы илдән 1964-чү иләдәк нефт вә газчыхарма устасы көмәкчиси вәзифәләриндә ишләмишдир. Һазырда һәмин мә'дәндә нефт вә газчыхарма устасыдыр.

Азәрбајчан ССР Али Советинин Тичарәт вә Ичтимаи Иашә Даими Комиссијасынын катибидир.

МАМЕДОВА
Сария Насрулла кызы

Шувелянский избирательный округ № 5

Родилась в 1929 г. в семье рабочего, азербайджанка, член КПСС с 1954 г. образование средне-техническое.

В 1946—1948 гг. табельщица сажевого завода. С 1949 г. оператор по исследованию скважин, а с 1960 по 1964 гг. помощник мастера по добыче нефти и газа первого промысла НПУ «Азизбековнефть». В настоящее время мастер по добыче нефти и газа на том же промысле.

Секретарь постоянной Комиссии Верховного Совета Азербайджанской ССР по торговле и общественному питанию.

МӘММӘДОВА
Сүрәјја Күлмәммәд гызы

225 нөмрәли Гылынчлы сечки даирәси

1938-чи илдә колхозчу аиләсиндә анадан олмушдур, азәрбајчанлыдыр, 1964-чү илдән Сов.ИКП үзвүдүр, натамам орта тәһсили вар.
1957-чи илдән Кәлбәчәр рајонундакы «1 Мај» колхозунда түтүнчүдүр.

МАМЕДОВА
Сурайя Гюльмамед кызы

Кыльчлинский избирательный округ № 225

Родилась в 1938 г. в семье колхозника, азербайджанка, член КПСС с 1964 г., образование неполное среднее.
С 1957 г. табаковод колхоза «1 Мая» Кельбаджарского района.

МӘММӘДОВА
Фирузә Мәммәд гызы

172 нөмрәли Көјчај шәһәр сечки даирәси

1927-чи илдә фәһлә аиләсиндә анадан олмушдур, азәрбајчанлыдыр, 1949-чу илдән Сов.ИКП үзвүдүр, али тәһсили вар — В. И. Ленин адына Азәрбајчан Педагожи Институтуну вә Сов.ИКП МК јанында Али Партија Мәктәбини битирмишдир.

1946—1947-чи илләрдә кәнд мүәллими олмушдур. 1948-чи илдән Азәрбајчан ЛКГИ Мирбәшир район комитәсинин биринчи катиби, 1951-чи илдән Азәрбајчан КП Ағдам район комитәсиндә шө'бә мүдири, 1955-чи илдән Азәрбајчан КП МК-да тә'лиматчы, мәс'ул тәшкилатчы, 1962—1964-чү илләрдә Губадлы район партија комитәсинин катиби, Көјчај колхоз-совхоз истеһсалат идарәси партија комитәсинин катиби вәзифәләриндә ишләмишдир. 1965-чи илдән Бакы статистика техникумунда дәрс һиссә мүдиридир.

Азәрбајчан ССР Али Советн Мандат Комиссијасынын сәдридир.

Азәрбајчан КП МК үзвлүјүнә намизәддир.

МАМЕДОВА
Фируза Мамед кызы

Геокчайский городской избирательный округ № 172

Родилась в 1927 г. в семье рабочего, азербайджанка, член КПСС с 1949 г., образование высшее — окончила Азербайджанский педагогический институт имени В. И. Ленина и Высшую партийную школу при ЦК КПСС.

В 1946—1947 гг. сельская учительница. С 1948 г. первый секретарь Мир-Баширского РК ЛКСМ Азербайджана. С 1951 г. заведующая отделом Агдамского РК КП Азербайджана. С 1955 г. инструктор, ответорганизатор ЦК КП Азербайджана. В 1962—1964 гг. секретарь Кубатлинского райкома партии, секретарь парткома Геокчайского колхозно-совхозного производственного управления. С 1965 г. заведующая учебной частью Бакинского статистического техникума.

Председатель Мандатной комиссии Верховного Совета Азербайджанской ССР.

Кандидат в члены ЦК КП Азербайджана.

МӘНСИМОВ
Сәфи Һачы оглу

218 нөмрәли Совхоз сечки даирәси

1925-чи илдә кәндли аиләсиндә анадан олмушдур, азәрбајчанлыдыр, 1959-чу илдән Сов.ИКП үзвүдүр, орта ихтисас тәһсилли вар.

1941—1949-чу илләрдә Јевлах рајонундакы 26 Бакы комиссары адына колхозун үзвү, сонра исә памбығчылыг бригадасынын бригадири олмушдур. 1950-чи илдән Јевлах рајонундакы «Гәләбә» колхозунун комплексли трактор-тарлачылыг бригадасынын бригадиридир.

МАНСИМОВ
Сафи Гаджи оглы

Совхозный избирательный округ № 218

Родился в 1925 г. в крестьянской семье, азербайджанец, член КПСС с 1959 г., образование среднее — специальное.

В 1941—1949 гг. колхозник, а затем бригадир хлопководческой бригады колхоза имени 26 бакинских комиссаров Евлахского района. С 1950 г. бригадир комплексной тракторно-полеводческой бригады колхоза «Галебе» Евлахского района.

МӘҺӘРРӘМОВ
Әннағы Чәлил оғлу

321 нөмрәли Нахчыван биринчи шәһәр сечки даирәси

1938-чи илдә колхозчу анласында анадан олмушдур, азәрбајчанлыдыр, 1964-чү илдән Сов.ИКП үзвлүјүнә намизәддир, орта тәһсили вар.

1957-чи илдән Нахчыван тикинти идарәсиндә бәнна шакирди олмушдур, һазырда бәннадыр.

Азәрбајчан ССР Али Советинин Тикинти вә Абадлашдырма Даими Комиссијасынын үзвүдүр.

МАГЕРРАМОВ
Аннаги Джалил оглы

Нахичеванский первый городской избирательный округ № 321

Родился в 1938 г. в семье колхозника, азербайджанец, кандидат в члены КПСС с 1964 г., образование среднее.

С 1957 г. ученик каменщика, а затем каменщик Нахичеванского строительного управления.

Член постоянной Комиссии Верховного Совета Азербайджанской ССР по строительству и благоустройству.

МӘҺӘРРӘМОВА
Күлпара Мәчид гызы

15 нөмрәли Мјасников сечки даирәси.

1927-чи илдә фәһлә аиләсиндә анадан олмушдур, азәрбајчанлыдыр, битәрәфдир, натамам орта тәһсили вар.

1948-чи илдән сатычы олмушдур. 1963-чү илдән «Бакгастроном»ун 1 нөмрәли мағазасында шө'бә мүдиридир.

Азәрбајчан ССР Али Советинин Тичарәт вә Ичтиман Иашә Даими Комиссијасынын үзвүдүр.

МАГЕРРАМОВА
Гюльпара Меджид кызы

Мясниковский избирательный округ № 15

Родилась в 1927 г. в семье рабочего, азербайджанка, беспартийная, образование неполное среднее.

С 1948 г. продавщица, с 1963 г. заведующая отделом магазина № 1 «Бакгастронома».

Член постоянной Комиссии Верховного Совета Азербайджанской ССР по торговле и общественному питанию.

МӘҺӘРРӘМОВА
Севил Нәчәф гызы

3 нөмрәли Гала сечки даирәси

1935-чи илдә фәһлә аиләсиндә анадан олмушдур, азәрбајчанлыдыр, битәрәфдир, али тәһсили вар — М. Әзизбәјов адына Азәрбајчан Нефт вә Кимја Институтуну битирмишдир.

1956-чы илдән Әзизбәјовнефт мә'дәнләр идарәсиндә оператор, техник, шө'бә мүһәндиси ишләмишдир. Һазырда һәмин идарәдә баш мүһәндисдир.

Азәрбајчан ССР Али Советинин Харичи Нишлар Даими Комиссијасынын катибидир.

МАГЕРРАМОВА
Севиль Наджаф кызы

Калинский избирательный округ № 3

Родилась в 1935 г., в семье рабочего, азербайджанка, беспартийная, образование высшее — окончила Азербайджанский институт нефти и химии имени М. Азизбекова.

С 1956 г. оператор, техник, инженер отдела нефтепромыслового управления «Азизбековнефть». В настоящее время старший инженер того же управления.

Секретарь постоянной Комиссии Верховного Совета Азербайджанской ССР по иностранным делам.

МӘЧИДОВ
Рәшид Әсәд оғлу

254 нөмрәли Ләнкәран икинчи шәһәр сечки даирәси

1908-чи илдә гуллугчу аиләсиндә анадан олмушдур, азәрбајчанлыдыр, 1930-чу илдән Сов.ИКП үзвүдүр, орта ихтисас тәһсили вар — Бакы сәнаје-игтисад техникумуну битирмишдир.

1924-чү илдән комсомол ишиндә олмушдур. 1935-чи илдән рәһбәр партија ишиндә чалышмыш, сонра исә Азәрбајчан радио комитәсинин сәдри, республика Назирләр Совети јанында мә'лумат идарәсинин рәиси олмушдур. 1941—1955-чи илләрдә Совет Ордусу сыраларында хидмәт етмишдир. Бөјүк Вәтән мүһарибәси иштиракчысыдыр. 1956-чы илдән Азәрбајчан КП МК шө'бә мүдиринин мүавини, сонра исә Азәрбајчан КП Октјабр рајон комитәсинин биринчи катиби олмушдур, 1959-чу илдән Азәрбајчан КП МК шө'бә мүдиридир.

Азәрбајчан КП МК үзвүдүр.

Биринчи вә бешинчи чағырыш Азәрбајчан ССР Али Советинә депутат сечилмишдир.

МЕДЖИДОВ
Рашид Асад оглы

Ленкоранский второй городской избирательный округ № 254

Родился в 1908 г. в семье служащего, азербайджанец, член КПСС с 1930 г., образование средне-специальное — окончил Бакинский промышленно-экономический техникум.

С 1924 г. на комсомольской работе. С 1935 г. на руководящей партийной работе, а затем председатель Азрадиокомитета, начальник Управления информации при Совете Министров республики. В 1941—1955 гг. служит в рядах Советской Армии, участник Великой Отечественной войны. С 1956 г. заместитель заведующего отделом ЦК КП Азербайджана, а затем первый секретарь Октябрьского РК КП Азербайджана. С 1959 г. заведующий отделом ЦК КП Азербайджана.

Член ЦК КП Азербайджана.

Избирался депутатом Верховного Совета Азербайджанской ССР первого и пятого созывов.

МӘЧИДОВА
Чејран Мирзәгулу гызы

261 нөмрәли Пенсәр сечки даирәси

1940-чы илдә фәһлә аиләсиндә анадан олмушдур, азәрбајчанлыдыр, 1964-чү илдән Сов.ИКП үзвүдүр, орта тәһсили вар.

1959-чу илдән Астара рајонундакы 26 Бакы комиссары адына колхозун үзвүдүр, 1962-чи илдән Астара рајонундакы 26 Бакы комиссары адына тәрәвәзчилик совхозунда мангабашчысыдыр.

МЕДЖИДОВА
Джейран Мирзакулу кызы

Пенсарский избирательный округ № 261

Родилась в 1940 г. в семье рабочего, азербайджанка, член КПСС с 1964 г., образование среднее.

С 1959 г. колхозница колхоза имени 26 бакинских комиссаров Астаринского района. С 1962 г. по настоящее время звеньевая овощеводческого совхоза имени 26 бакинских комиссаров того же района.

МИКАЈЫЛОВ
Муса Һачы оғлу

212 нөмрәли Гәрибли сечки даирәси

1929-чу илдә кәндли аиләсиндә анадан олмушдур, азәрбајчанлыдыр, 1960-чы илдән Сов.ИКП үзвүдүр, али тәһсили вар — Азәрбајчан Кәнд Тәсәрруфаты Институтуну битирмишдир.

1951-чи илдән Ағдам рајону атчылыг заводунда вә Ағдам МТС-дә баш бајтар һәкими олмушдур. 1958-чи илдән Газах рајонларарасы бајтарлыг лабораторијасынын мүдири, 1959–1962-чи илләрдә Ахтафа әтсүд совхозунун директору вәзифәләриндә ишләмишдир. 1963-чү илдән Газах кәнд тәсәрруфаты идарәсинин рәисидир.

Азәрбајчан ССР Али Советин Тикинти вә Абадлашдырма Даими Комиссијасынын үзвүдүр.

МИКАИЛОВ
Муса Гаджи оглы

Гариблинский избирательный округ № 212

Родился в 1929 г. в крестьянской семье, азербайджанец, член КПСС с 1960 г., образование высшее — окончил Азербайджанский сельскохозяйственный институт.

С 1951 г. главный ветеринарный врач Агдамского коневодческого завода и Агдамской МТС. С 1958 г. заведующий Казахской межрайонной ветеринарной лабораторией. В 1959–1962 гг. директор Акстафинского мясо-молочного совхоза. С 1963 г. начальник Казахского сельскохозяйственного управления.

Член постоянной Комиссии Верховного Совета Азербайджанской ССР по строительству и благоустройству.

МИРЗӘЈЕВ
Атàбала Бәјмирзә оглу

57 нөмрәли Биринчи Монтин сечки даирәси

1920-чи илдә кәндли аиләсиндә анадан олмушдур, азәрбајчанлыдыр, 1953-чү илдән Сов.ИКП үзвүдүр, натамам орта тәһсили вар.

1939-чу илдә Бакы тикинти трестиндә шофер олмушдур. 1940-чы илдән 1946-чы илədәк Совет Ордусу сыраларында хидмәт етмишдир, Бөјүк Вәтән мүһарибәси иштиракчысыдыр. Ордудан тәрхис едилдикдән сонра Бакы шәһәри нәгliјјат идарәсинин 1 нөмрәли автобус паркында шофер ишләјир.

Азәрбајчан ССР Али Советин Сәнаје вә Нәгliјјат Даими Комиссијасынын үзвүдүр.

МИРЗОЕВ
Атабала Бекмирза оглы

Первый Монтинский избирательный округ № 57

Родился в 1920 г. в семье крестьянина, азербайджанец, член КПСС с 1953 г., образование неполное среднее.

В 1939 г. шофер Бакстройтреста. С 1940 по 1946 г. служит в рядах Советской Армии, участник Великой Отечественной войны. После демобилизации из армии и по настоящее время шофер автобусного парка № 1 Управления городского транспорта г. Баку.

Член постоянной Комиссии Верховного Совета Азербайджанской ССР по промышленности и транспорту.

МИРЗӘЈЕВ
Бәдир Мухтар оғлу

9 нөмрәли Бухта сечки даирәси

1926-чы илдә кәндли аиләсиндә анадан олмушдур, азәрбајчанлыдыр, 1947-чи илдән Сов.ИКП үзвүдүр, орта техники тәһсили вар.

1942—1943-чү илләрдә Шамхор рајонунун Гарачәмирли кәндиндәки колхозда ишләмишдир. 1944-чү илдән 26 Бакы комиссары адына нефт мә'дәнләри идарәсинин алтынчы мә'дәнində оператор көмәкчиси, оператор олмушдур. Һазырда һәмин мә'дәндә нефтчыхарма устасыдыр.

Азәрбајчан ССР Али Совети Бүдчә Комиссијасынын үзвүдүр.

МИРЗОЕВ
Бедир Мухтар оглы

Бухтинский избирательный округ № 9

Родился в 1926 г. в семье крестьянина, азербайджанец, член КПСС с 1947 г., образование средне-техническое.

В 1942—1943 гг. работает в колхозе села Караджамирли Шамхорского района. С 1944 г. помощник оператора, оператор шестого промысла нефтепромыслового управления имени 26 бакинских комиссаров. В настоящее время мастер по добыче нефти того же промысла.

Член Бюджетной комиссии Верховного Совета Азербайджанской ССР.

МИРЗӘЈЕВА
Зәрифә Сәмәд гызы

23 нөмрәли Кәнчләр сечки даирәси

1925-чи илдә фәһлә аиләсиндә анадан олмушдур, азәрбајчанлыдыр, 1953-чү илдән Сов.ИКП үзвүдүр, натамам орта тәһсили вар.

1942-чи илдән 26 Бакы комиссары адына нефт мә'дәнләри идарәсиндә нефтчыхарма оператору олмушдур. 1960-чы илдән һәмин идарәнин биринчи мә'дәнində оператордур.

Азәрбајчан ССР Али Совети Сәһијјә, Ичтиман Тә'минат, Бәдән Тәрбијәси вә Идман Даими Комиссијасынын үзвүдүр.

МИРЗОЕВА
Зарифа Самед кызы

Молодежный избирательный округ № 23

Родилась в 1925 г. в семье рабочего, азербайджанка, член КПСС с 1953 г., образование неполное среднее.

С 1942 г. оператор по добыче нефти нефтепромыслового управления имени 26 бакинских комиссаров .С 1960 г. по настоящее время оператор первого промысла того же управления.

Член постоянной Комиссии Верховного Совета Азербайджанской ССР по здравоохранению, социальному обеспечению, физкультуре и спорту.

МИРЗӘЈЕВА
Күллү Һәмид гызы

217 нөмрәли Дәлмәммәдли сечки даирәси

1938-чи илдә колхозчу аиләсиндә анадан олмушдур, азәрбајчанлыдыр, 1964-чү илдән Сов.ИКП үзвүдүр, орта тәһсили вар.

1957-чи илдән Гасым Исмајылов рајонундакы Бәсти Бағырова адына колхозун памбығчылыг мәнгасының башчысыдыр.

МИРЗОЕВА
Гюллю Гамид кызы

Дальмамедлинский избирательный округ № 217

Родилась в 1938 г. в семье колхозника, азербайджанка, член КПСС с 1964 г., образование среднее.

С 1957 г. звеньевая хлопководческого звена колхоза имени Басти Багировой Касум-Исмаиловского района.

МИРЗӘЈЕВА
Суғра Јусиф гызы

123 нөмрәли Нуха икинчи шәһәр сечки даирәси

1935-чи илдә фәһлә аиләсиндә анадан олмушдур, азәрбајчанлыдыр, 1957-чи илдән Сов.ИКП үзвүдүр, натамам али тәһсили вар — С. М. Киров адына Азәрбајчан Дөвләт Университетинин гијаби шө'бәсиндә охујур.

1954—1963-чү илләрдә В. И. Ленин адына ипәк комбинатында техники нәзарәтчи, сонра исә нөвбә рәиси вәзифәләриндә ишләмишдир, 1964-чү илдән һәмин комбинатда тохучулуг вә јүнкүл сәнаје фәһләләри һәмкарлар иттифагы јерли комитәсинин сәдридир.

Азәрбајчан ССР Али Советн Сәнаје вә Нәглијјат Даими Комиссијасынын үзвүдүр.

МИРЗОЕВА
Сугра Юсиф кызы

Нухинский второй городской избирательный округ № 123

Родилась в 1935 г. в семье рабочего, азербайджанка, член КПСС с 1957 г., образование незаконченное высшее,— студентка заочного отделения Азербайджанского государственного университета имени С. М. Кирова.

В 1954—1963 гг. технический контролер, а затем начальник смены шелкокомбината имени В. И. Ленина. С 1964 г. председатель местного комитета профсоюза рабочих текстильной и легкой промышленности на том же комбинате.

Член постоянной Комиссии Верховного Совета Азербайджанской ССР по промышленности и транспорту.

МУСТАФАЈЕВА
Зүлејха Әждәр гызы

30 нөмрәли Бинәгәди сечки даирәси

1924-чү илдә фәһлә аиләсиндә анадан олмушдур, азәрбајчанлыдыр, 1965-чи илдән Сов.ИКП үзвлүјүнә намизәддир. Али тәһсили вар — С. М. Киров адына Азәрбајчан Дөвләт Университетини битирмишдир.

1948-чи илдән Бакы шәһәри Киров рајонунун орта мәктәбләриндә дил вә әдәбиҹҹат мүәллимидир.

Азәрбајчан ССР Али Советинин Халг Маарифи вә Мәдәниҹҹәт Даимн Комиссиҹасы сәдринин мүавинидир.

МУСТАФАЕВА
Зулейха Аждар кызы

Бинагадинский избирательчый округ № 30

Родилась в 1924 г. в семье рабочего, азербайджанка, кандидат в члены КПСС с 1965 г., образование высшее — окончила Азербайджанский государственный университет имени С. М. Кирова.

С 1948 г. преподавательница языка и литературы в средних школах Кировского района г. Баку.

Заместитель председателя постоянной Комиссии Верховного Совета Азербайджанской ССР по народному образованию и культуре.

МУСТАФАЈЕВ
Мирзә Мустафа оғлу

7 нөмрәли Бајыл сечки даирәси

1912-чи илдә фәһлә аиләсиндә анадан олмушдур, азәрбајчанлыдыр, 1939-чу илдән Сов.ИКП үзвүдүр, али тәһсили вар — М. Әзизбәјов адына Азәрбајчан Сәнаје Институтуну битирмишдир. Кеолокија-минералокија елмләри намизәди, Азәрбајчан ССР әмәкдар мүһәндисидир.

1933-чү илдән республиканын нефт сәнајесиндә ишләмишдир. 1948—1954-чү илләрдә мә'дән мүдири, сонра исә Орџоникидзенефт трести мүдиринин мүавини олмушдур. 1955-чи илдән 26 Бакы комиссары адына нефт мә'дәнләри идарәсинин рәисидир.

Азәрбајчан ССР Али Советинин Әһалијә Мәишәт Хидмәти Даими Комиссијасынын сәдридир.

Азәрбајчан КП МК үзвлүјүнә намизәддир.

МУСТАФАЕВ
Мирза Мустафа оглы

Баиловский избирательный округ № 7

Родился в 1912 г. в семье рабочего, азербайджанец, член КПСС с 1939 г., образование высшее — окончил Азербайджанский индустриальный институт имени М. Азизбекова. Кандидат геолого-минералогических наук. Заслуженный инженер Азербайджанской ССР.

С 1933 г. работает в нефтяной промышленности республики. В 1948—1954 г. заведующий промыслом, а затем заместитель управляющего трестом «Орджоникидзенефть». С 1955 г. по настоящее время начальник нефтепромыслового управления имени 26 бакинских комиссаров.

Председатель постоянной Комиссии Верховного Совета Азербайджанской ССР по бытовому обслуживанию населения.

Кандидат в члены ЦК КП Азербайджана.

МУСТАФАЈЕВ
Маһмуд Нурәддин оглу

228 нөмрәли Гырмызы гәсәбә сечки даирәси

1926-чы илдә колхозчу аиләсиндә анадан олмушдур, азәрбајчанлыдыр, 1959-чу илдән Сов.ИКП үзвүдүр, натамам али тәһсили вар.

1947-чи илдән Губа рајон кәнд тәсәррүфаты мүфәттишлијиндә бағчылыг агроному, тохумчулуг лабораторијасында агроном, нәзарәт-тохум лабораторијасынын рәиси олмушдур. 1961-чи илдән Губа рајонунда колхоз сәдри вәзифәсиндә ишләмишдир. 1964-чү илдән һәмин рајонда Орҹоникидзе адына мејвәчилик совхозунун директорудур.

Азәрбајчан ССР Али Советинин Халг Маарифи вә Мәдәнијјәт Даими Комиссијасынын үзвүдүр.

МУСТАФАЕВ
Махмуд Нураддин оглы

Краснослободский избирательный округ № 228

Родился в 1926 г. в семье колхозника, азербайджанец, член КПСС с 1959 г., образование незаконченное высшее.

С 1947 г. агроном-садовод райсельхозинспекции, агроном семенной лаборатории, начальник контрольно-семенной лаборатории в Кубинском районе. С 1961 г. председатель колхоза в Кубинском районе. С 1964 г. директор плодоводческого совхоза имени Орджоникидзе того же района.

Член постоянной Комиссии Верховного Совета Азербайджанской ССР по народному образованию и культуре.

МУСТАФАЈЕВ
Зүлфүгар Гајыб оғлу

103 нөмрәли Сиjәзән сечки даирәси

1932-чи илдә кәндли аиләсиндә анадан олмушдур, азәрбаjчанлыдыр, 1953-чү илдән Сов.ИКП үзвүдүр, орта техники тәһсили вар.

1947-чи илдән Ағдам рајонундакы «Инглаб» колхозунун үзвүдүр. 1949—1950-чи илләрдә Бакы шәһәриндәки 1 нөмрәли сәнәт мәктәбиндә охумушдур. 1951-чи илдән Сиjәзәнnефт мә'дәнләр идарәсинин газма конторунда газмачы, газма устасы олмушдур. 1955-чи илдә Совет Ордусунда хидмәт етмишдир. 1956-чы илдән Сиjәзәнnефт мә'дәнләр идарәсинин газма конторунда саһә рәисидир.

Азәрбаjчан ССР Али Советинин Тикинти вә Абадлашдырма Даими Комиссиjасынын үзвүдүр.

МУСТАФАЕВ
Зульфугар Ганб оглы

Сиазанский избирательный округ № 103

Родился в 1932 г. в семье крестьянина, азербайджанец, член КПСС с 1953 г., образование средне-техническое.

С 1947 г. член колхоза «Инглаб» Агдамского района. В 1949—1950 гг. учится в ремесленном училище № 1 г. Баку. С 1951 г. бурильщик, а затем буровой мастер конторы бурения нефтепромыслового управления «Сиазаннефть». В 1955 г. служит в Советской Армии. С 1956 г. буровой мастер, а с 1964 г. начальник участка конторы бурения НПУ «Сиазаннефть».

Член постоянной Комиссии Верховного Совета Азербайджанской ССР по строительству и благоустройству.

МУСТАФАЈЕВ
Елдар Әличәфәр оғлу

17 нөмрәли Ленин адына сечки даирәси

1927-чи илдә колхозчу аиләсиндә анадан олмушдур, азәрбајчанлыдыр, 1964-чү илдән Сов.ИКП үзвүдүр, натамам орта тәһсили вар.

1947-чи илдән 26 Бакы комиссары адына нефт мә'дәнләри идарәси гујулары әсаслы тә'мир сехинин операторудур.

Азәрбајчан ССР Али Советинин Сәнаје вә Нәглијјат Даими Комиссијасынын үзвүдүр.

МУСТАФАЕВ
Эльдар Али Джафар оглы

Ленинский избирательный округ № 17

Родился в 1927 г. в семье колхозника, азербайджанец, член КПСС с 1964 г., образование неполное среднее.

С 1947 г. оператор цеха подземного ремонта скважин нефтепромыслового управления имени 26 бакинских комиссаров.

Член постоянной Комиссии Верховного Совета Азербайджанской ССР по промышленности и транспорту.

МУСАЈЕВА
Шамама Мирзә гызы

251 нөмрәли Һочаз сечки даирәси

1939-чу илдә колхозчу аиләсиндә анадан олмушдур, азәрбајчанлыдыр, 1956-чы илдән ҮИЛКСИ үзвүдүр, орта тәһсили вар.

1960-чы илдән Лачын рајонундакы Телман адына колхозун үзвүдүр. 1964-чү илдән исә Һәмин колхозда түтүнчүлүк мәнгәсинин башчысыдыр.

МУСАЕВА
Шамама Мирза кызы

Гочазский избирательный округ № 251

Родилась в 1939 г. в семье колхозника, азербайджанка, член ВЛКСМ с 1956 г., образование среднее.

С 1960 г. колхозница, а с 1964 г. руководитель табаководческого звена колхоза имени Тельмана Лачинского района.

655—15

МҮСАБӘЈОВ
Фәрид Зүлфүгар оғлу

64 нөмрәли Совет сечки даирәси

1926-чы илдә гуллугчу аиләсиндә анадан олмушдур, 1960-чы илдән Сов.ИКП үзвүдүр, али тәһсили вар — М. Әзизбәјов адына Азәрбајчан Сәнаје Институтуну битирмишдир.

1949-чу илдән тикинти-гурашдырма трестиндә уста, кархана рәиси, баш мүһәндис олмушдур. 1957—1960-чы илләрдә һесаблајычы мәркәз тикинтисинин директору, Азәрбајчан ССР Елмләр Академијасы әсаслы тикинти шө'бәсинин рәиси, Бакы баш тикинти трести 9 нөмрәли тикинти идарәсинин рәиси вәзифәләриндә ишләмишдир. 1961-чи илдән Азәрбајчан КП МК-да тикинти шө'бәси мүдиринин мүавини олмушдур. 1962-чи илдән шө'бә мүдиридир.

Азәрбајчан ССР Али Совети Тикинти вә Абадлашдырма Даимы Комиссијасынын сәдридир.

Азәрбајчан КП МК үзвлүјүнә намизәддир.

МУСАБЕКОВ
Фарид Зюльфугар оглы

Советский избирательный округ № 64

Родился в 1926 г. в семье служащего, азербайджанец, член КПСС с 1960 г., образование высшее — окончил Азербайджанский индустриальный институт имени М. Азизбекова.

С 1949 г. мастер, начальник карьера, старший инженер строймонтажного треста. В 1957—1960 гг. директор строительства вычислительного центра, начальник отдела капитального строительства Академии наук Азербайджанской ССР, начальник стройуправления № 9 «Главбакстроя». С 1961 г. заместитель заведующего, а с 1962 г. заведующий отделом строительства ЦК КП Азербайджана.

Председатель постоянной Комиссии Верховного Совета Азербайджанской ССР по строительству и благоустройству.

Кандидат в члены ЦК КП Азербайджана.

МҮРТҮЗӘЛИЈЕВ
Мүслүм Күрәбәј оғлу

238 нөмрәли Һил сечки даирәси

1921-чи илдә кәндли аиләсиндә анадан олмушдур, ләзкидир, 1942-чи илдән Сов.ИКП үзвүдүр, али тәһсили вар — Азәрбајчан Гијаби Педагожи Институтуну вә Сов.ИКП МК јанында Али Партија Мәктәбини битирмишдир.

1940-чы илдән Гусар рајонунда кənд мүәллими, Гусар рајон комсомол комитәсинин катиби вәзифәсиндә ишләмишдир. 1942—1955-чи илләрдә рәһбәр партија ишләриндә олмушдур. 1956-чы илдән Сов.ИКП МК јанында Али Партија Мәктәбиндә олмушдур. Сонра Азәрбајчан КП МК-нын мәс'ул тәшкилатчысы, 1958—1963-чү илләрдә Гусар рајон партија комитәсинин биринчи катиби, сонра Кировабад истеһсалат идарәсиндә Азәрбајчан КП МК-нын партија тәшкилатчысы, 1963-чү илдән Гусар истеһсалат идарәси партија комитәсинин катиби вәзифәләриндә ишләмишдир. 1965-чи илин јанвар ајындан Азәрбајчан КП Гусар рајон комитәсинин биринчи катибидир.

Азәрбајчан КП МК үзвлүјүнә намизәддир.

Дөрдүнчү вә бешинчи чағырыш Азәрбајчан ССР Али Советинә дејутат сечилмишдир.

МУРТУЗАЕВ
Муслюм Курабек оглы

Гильский избирательный округ № 238

Родился в 1921 г. в семье крестьянина, лезгин, член КПСС с 1942 г., образование высшее — окончил Азербайджанский государственный заочный педагогический институт и Высшую партийную школу при ЦК КПСС.

С 1940 г. сельский учитель, секретарь Кусарского райкома комсомола. В 1942—1955 гг. на руководящей партийной работе. С 1956 г. слушатель Высшей партийной школы при ЦК КПСС, ответорганизатор ЦК КП Азербайджана. С 1958 по 1963 гг. первый секретарь Кусарского райкома партии, затем парторг ЦК КП Азербайджана Кировабадского производственного управления. С 1963 г. секретарь партийного комитета производственного управления, с января 1965 г. первый секретарь Кусарского райкома КП Азербайджана.

Кандидат в члены ЦК КП Азербайджана.

Избирался депутатом Верховного Совета Азербайджанской ССР четвертого и пятого созывов.

МУРТУЗАЈЕВ
Мирзәһмәд Чарулла оғлу

242 нөмрәли Ләчәт сечки даирәси

1932-чи илдә кәндли аиләсиндә анадан олмушдур, ләзкидир, 1959-чу илдән Сов.ИКП үзвүдүр, натамам орта тәһсили вар.

1948-чи илдән колхоз үзвүдүр. 1952-чи илдән 1955-чи иләдәк Совет Ордусу сыраларында хидмәт етмишдир. 1956-чы илдән Хачмаз рајонундакы Калинин адына колхозда бригадир олмушдур. 1965-чи илдән исә Калинин адына совхозун шө'бә мүдиридир.

МУРТУЗАЕВ
Мирзахмед Джарула оглы

Леджетский избирательный округ № 242

Родился в 1932 г. в семье крестьянина, лезгин, член КПСС с 1959 г., образование неполное среднее.

С 1948 г. колхозник. В 1952—1955 гг. служит в Советской Армии. С 1956 г. бригадир колхоза имени Калинина, а с 1965 г. заведующий отделением совхоза имени Калинина Хачмасского района.

МУРАДОВ
Кәрим Гәдир оғлу

209 нөмрәли Хатынлы сечки даирәси

1922-чи илдә кәндли аиләсиндә анадан олмушдур, азәрбајчанлыдыр, 1957-чи илдән Сов.ИКП үзвүдүр, али тәһсили вар — Азәрбајчан Кәнд Тәсәррүфаты Институтуну битирмишдир.

1941—1944-чү илләрдә Товуз рајонундакы Фрунзе адына колхозун үзвү олмуш, 1945-чи илдән Азәрбајчан Кәнд Тәсәррүфаты Институтунда охумушдур. 1950-чи илдән Учар рајон кәнд тәсәррүфаты шө'бәсинин баш агроному, Учар МТС-нин баш агроному вәзифәсиндә ишләмишдир. 1956-чы илдән Товуз рајонундакы Фрунзе адына колхозун сәдридир.

Азәрбајчан ССР Али Совети Бүдчә Комиссијасынын үзвүдүр.

МУРАДОВ
Керим Кадыр оглы

Хатынлинский избирательный округ № 209

Родился в 1922 г. в крестьянской семье, азербайджанец, член КПСС с 1957 г., образование высшее — окончил Азербайджанский сельскохозяйственный институт.

В 1941—1944 гг. колхозник колхоза имени Фрунзе Таузского района. С 1945 г. студент Азербайджанского сельскохозяйственного института. С 1950 г. главный агроном Уджарского райсельхозотдела, а затем Уджарской МТС. С 1956 г. председатель колхоза имени Фрунзе Таузского района.

Член Бюджетной комиссии Верховного Совета Азербайджанской ССР.

МУРАДӘЛИЈЕВ
Зүраб Чәфәр оғлу

Сәмәд Вургун адына 46 нөмрәли сечки даирәси

1928-чи илдә ғуллугчу аиләсиндә анадан олмушдур, азәрбајчанлыдыр, 1953-чү илдән Сов.ИКП үзвүдүр, али тәһсили вар — Азәрбајчан Политехник Институтуну битирмишдир.

1947-чи илдән дәмирјолда техник, јол хидмәти мүһәндиси, мүһәндис-механик ишләмишдир. 1955-чи илдән Азәрбајчан ЛККИ Дзержински рајон комитәсинин биринчи катиби, 1956—1960-чы илләрдә Азәрбајчан ЛККИ Бакы шәһәр комитәсинин катиби, Бакы шәһәр партија комитәсинин шө'бә мүдири олмушдур. 1961-чи илдән Азәрбајчан КП Нәриманов рајон комитәсинин биринчи катибидир.

Азәрбајчан ССР Али Советинин Сәһијјә, Ичтиман Тә'минат, Бәдән Тәрбијәси вә Идман Даими Комиссијасынын үзвүдүр.

МУРАДАЛИЕВ
Зураб Джафар оглы

Имени Самеда Вургуна, избирательный округ № 46

Родился в 1928 г. в семье служащего, азербайджанец, член КПСС с 1953 г., образование высшее — окончил Азербайджанский политехнический институт.

С 1947 г. работает на железной дороге техником, инженером службы пути, инженером-механиком. С 1955 г. первый секретарь Дзержинского райкома ЛКСМ Азербайджана. В 1956—1960 гг. секретарь Бакинского городского комитета ЛКСМ Азербайджана, заведующий отделом Бакинского горкома партии. С 1961 г. первый секретарь Наримановского райкома КП Азербайджана.

Член постоянной Комиссии Верховного Совета Азербайджанской ССР по здравоохранению, социальному обеспечению, физкультуре и спорту.

МҮЛЈАВКО
Анна Дмитријевна

96 нөмрәли Нефтаҹырма сечки даирәси

1914-чү илдә дәмирҹолчу аиләсиндә анадан олмушдур, руслар, 1941-чи илдән Сов.ИКП үзвүдүр, али тәһсили вар — Сов.ИКП МК јанында Гијаби Али Партија Мәктәбини битирмишдир.

1931—1941-чи илләрдә комсомол ишиндә олмушдур. 1942-чи илдән Дзержински рајон партија комитәсиндә тә'лиматчы, сонра исә шө'бә мүдири, 1943—1951-чи илләрдә Азәрбајчан КП МК-ның тә'лиматчысы, 1952-чи илдән Азәрбајчан КП Шаумјан рајон комитәсинин биринчи катиби вәзифәләриндә ишләмишдир. 1964-чү илдән Азәрбајчан КП МК партија органлары шө'бәсинин инспекторудур.

Дөрдүнчү вә бешинчи чағырыш Азәрбајчан ССР Али Советинә депутат сечилмишдир.

МУЛЯВКО
Анна Дмитриевна

Нефтеперегонный избирательный округ № 96

Родилась в 1914 г. в семье железнодорожника, русская, член КПСС с 1941 г., образование высшее — окончила Заочную партийную школу при ЦК КПСС.

В 1931—1941 гг. на комсомольской работе. С 1942 г. инструктор, а затем заведующая отделом Дзержинского райкома партии. В 1943—1951 гг. инструктор ЦК КП Азербайджана. С 1952 г. первый секретарь Шаумяновского районного комитета КП Азербайджана. С 1964 г. инспектор отдела партийных органов ЦК КП Азербайджана.

Избиралась депутатом Верховного Совета Азербайджанской ССР четвертого и пятого созывов.

МУҚАНЈАН
Арсен Аjрапетович

343 нөмрәли Гырмызы базар сечки даирәси

1918-чи илдә кәндли аиләсиндә анадан олмушдур, ермәнидир, 1942-чи илдән Сов.ИКП үзвүдүр, али тәһсили вар — Jереван Зообаjтарлыг Институтуну битирмишдир.

1939—1944-чү илләрдә Совет Ордусу сыраларында хидмәт етмишдир. Бөjүк Вәтән мүһарибәси иштиракчысыдыр. 1945-чи илдән кәнд Советиниң иҹраниjә комитәсиниң сәдри олмушдур. 1946-чы илдән Мартуни рајонундакы Шаумjан адына колхозун сәдридир.

МУКАНЯН
Арсен Айрапетович

Краснобазарский избирательный округ № 343

Родился в 1918 г. в семье крестьянина, армянин, член КПСС с 1942 г., образование высшее — окончил Ереванский зооветеринарный институт.

В 1939—1944 гг. служит в Советской Армии, участник Великой Отечественной войны. В 1945 г. председатель исполкома сельсовета. С 1946 г. председатель колхоза имени Шаумяна Мартунинского района.

МОЛОДТСОЪ
Васили Јегорович

75 нөмрәли Сарај сечки даирәси

1907-чи илдә кәндли аиләсиндә анадан олмушдур, русдур, 1928-чи илдән Сов.ИКП үзвүдүр, али тәһсили вар. — Һәрби-Сијаси Академијаны вә Али Һәрби Академијаны битирмишдир. Авиасија кенерал-лејтенантыдыр.

1929-чу илдән Совет Ордусу сыраларында хидмәт едир. 1940-чы илдән авиасија полкунда комиссар, гәраркаһ рәисинин сијаси һиссә үзрә мүавини олмушдур. Мүһарибәдән сонра Белорусија һәрби даирәси һәрби-һава гүввәләри сијаси шө'бәсинин рәиси вә командanын сијаси һиссә үзрә мүавини, 1952-чи илдән Совет Ордусу һәрби-һава гүввәләри кадрлар идарәси рәисинин биринчи мүавини ишләмишдир. 1956-чы илдән Бакы һава һүчумундан мүдафиә даирәси һәрби шурасынын үзвү вә сијаси идарәсинин рәиси вәзифәсиндә олмушдур. 1964-чү илдән исте'фаја чыхмышдыр.

Азәрбајчан ССР Али Советинин Гануверичилик Мүлаһизәләри Комиссијасынын үзвүдүр.

Азәрбајчан КП МК үзвүдүр.

Бешинчи чағырыш Азәрбајчан ССР Али Советинә депутат сечилмишдир.

МОЛОДЦОВ
Василий Егорович

Сараинский избирательный округ № 75.

Родился в 1907 г. в семье крестьянина, русский, член КПСС с 1928 г., образование высшее — окончил Военно-политическую академию и Высшую военную академию. Генерал-лейтенант авиации.

С 1929 г. в рядах Советской Армии. С 1940 г. комиссар авиационного полка, заместитель начальника штаба по политчасти. После войны — начальник политотдела и заместитель командующего по политчасти ВВС Белорусского военного округа. С 1952 г. первый заместитель начальника Управления кадров ВВС Советской Армии. С 1956 г. член Военного Совета и начальник Политуправления Бакинского округа ПВО. С 1964 г. в отставке.

Член Комиссии законодательных предположений Верховного Совета Азербайджанской ССР.

Член ЦК КП Азербайджана.

Избирался депутатом Верховного Совета Азербайджанской ССР пятого созыва.

МИРЗОЈАН
Ҫиран Мартиросовна

338 нөмрәли Туғ сечки даирәси

1918-чи илдә кәндли аиләсиндә анадан олмушдур, ермәнидир,1940-чы илдән Сов.ИКП үзвүдүр, ибтидаи тәһсили вар.

1934-чү илдән колхоз үзвүдүр. 1942-чи илдән Һадрут рајонундакы Телман адына колхозун, 1950-чи илдән исә «Октјабр» колхозунун сағычысыдыр.

Азәрбајчан ССР Али Советинин Кәнд Тәсәрруфаты, Суварма вә Мелиорасија Даими Комиссијасынын үзвүдүр.

МИРЗОЯН
Сиран Мартиросовна

Тугский избирательный округ № 338

Родилась в 1918 г. в семье крестьянина, армянка, член КПСС с 1940 г., образование начальное.

С 1934 г. колхозница. С 1942 г. доярка колхоза имени Тельмана, а с 1950 г. — колхоза «Октябрь» Гадрутского района.

Член постоянной Комиссии Верховного Совета Азербайджанской ССР по сельскому хозяйству, ирригации и мелиорации.

МУСТАФАЈЕВА
Шө'лә Јагуб гызы

158 нөмрәли Бәрдә сечки даирәси

1922-чи илдә фәһлә аиләсиндә анадан олмушдур, азәрбајчанлыдыр, битәрәфдир, али тәһсили вар — Н. Нәриманов адына Азәрбајчан Дөвләт Тибб Институтуну битирмишдир.

1948-чи илдән Бәрдә рајон хәстәханасында гулаг, бурун, боғаз хәстәликләри һәкими олмушдур. 1964-чү илдән Бакы шәһәринин 19 нөмрәли поликлиникасында һәкимдир.

Азәрбајчан ССР Али Советинин Сәһијјә, Ичтиман Тә'минат, Бәдән Тәрбијәси вә Идман Даими Комиссијасы сәдринин мүавинидир.

МУСТАФАЕВА
Шойля Ягуб кызы

Бардинский избирательный округ № 158

Родилась в 1922 г .в семье рабочего, азербайджанка, беспартийная, образование высшее окончила Азербайджанский государственный медицинский институт имени Н. Нариманова.

С 1948 г. врач-отоларинголог в Бардинской районной больнице. С 1964 г. врач-отоларинголог поликлиники № 19 в гор. Баку.

Заместитель председателя постоянной Комиссии Верховного Совета Азербайджанской ССР по здравоохранению, социальному обеспечению, физкультуре и спорту.

МҮЗӘФФӘРОВ
Нурәһмәд Нурмәммәд оғлу

289 нөмрәли Мәликли сечки даирәси

1920-чи илдә кәндли аиләсиндә анадан олмушдур, азәрбаjчанлыдыр. 1962-чи илдән Сов.ИКП үзвүдүр, орта тәһсили вар.

1953-чү илә дәк колхозчу олмушдур. 1953-чү илдән Зәрдаб рајонунда Һ. Зәрдаби адына колхозун комплексли трактор-тарлачылыг бригадасынын бригадиридир.

МУЗАФФАРОВ
Нурахмед Нурмамед оглы

Меликлинский избирательный округ № 289

Родился в 1920 г. в семье крестьянина, азербайджанец, член КПСС с 1962 г., образование среднее.

До 1953 г. колхозник. С 1953 г. бригадир комплексной тракторно-полеводческой бригады колхоза имени Г. Зардаби Зардобского района.

МҮРСӘЛОВ
Зејнал Тејмур оглу

247 нөмрәли Ахсу сечки даирәси

1926-чы илдә кәндли аиләсиндә анадан олмушдур, азәрбајчанлыдыр. 1953-чү илдән Сов.ИКП үзвүдүр, натамам орта тәһсилли вәр. Азәрбајчан ССР памбыг устасыдыр.

1943-чү илдән 1949-чу иләдәк Ахсу рајонундакы «Өзбәкистан» колхозунун үзвү олмушдур. 1949-чу илдән һәмин колхозун тарлачылыг бригадасының бригадиридир.

МУРСАЛОВ
Зейнал Теймур оглы

Ахсуинский избирательный округ № 247

Родился в 1926 г. в крестьянской семье, азербайджанец, член КПСС с 1953 г., образование неполное среднее. Мастер хлопка Азербайджанской ССР.

С 1943 г. по 1949 г. колхозник колхоза «Узбекистан» Ахсуинского района. С 1949 г. бригадир полеводческой бригады того же колхоза.

НАҒЫЈЕВ
Муртуза Фәтулла оғлу

44 нөмрәли Фиолетов сечки даирәси

1908-чи илдә фәһлә аиләсиндә анадан олмушдур, азәрбаҹчанлыдыр, 1926-чы илдән Сов.ИКП үзвүдүр, али тәһсили вар — М. Әзизбәјов адына Азәрбаҹан Сәнаје Институтуну битирмишдир. Техника елмләри доктору, профессордур, Азәрбаҹан ССР Елмләр Академијасынын академикидир.

1926-чы илдән тәләбә, сонра мүһәндис, лабораторија мүдири олмушдур. 1941—1944-чү илләрдә М. Әзизбәјов адына Сәнаје Институтунда досент, профессор олмуш, 1945—1956-чы илләрдә Азәрбаҹан ССР ЕА нефт институтунун шө'бә рәһбәри, нефт институтунун директору олмушдур. 1956-чы илдән Азәрбаҹан ССР Елмләр Академијасында шө'бә академик катиби, академија президентинин муавини, нефт-кимја просеслəри институтунун директору, 1959-чу илдән Азәрбаҹан ССР Елмләр Академијасы шө'бәсинин академик-катиби олмушдур. 1962-чи илдән Азәрбаҹан ССР Елмләр Академијасынын академик-катибидир.

Азәрбаҹан ССР Али Совети Ганунвericилик Мүлаһизәләри Комиссијасынын үзвүдүр.

Дөрдүнчү вә бешинчи чағырыш Азәрбаҹан ССР Али Советинә депутат сечилмишдир.

НАГИЕВ
Муртуза Фатулла оглы

Фиолетовский избирательный округ № 44

Родился в 1908 г. в семье рабочего, азербайджанец, член КПСС с 1926 г., образование высшее — окончил Азербайджанский индустриальный институт имени М. Азизбекова. Доктор технических наук, профессор, академик Академии наук Азербайджанской ССР.

С 1926 г. студент, а затем инженер, заведующий лабораторией. В 1941—1944 гг. доцент, профессор АзИИ имени М. Азизбекова. В 1945 — 1956 гг. руководитель отдела, директор Института нефти АН Азербайджанской ССР. С 1956 г. академик-секретарь отделения, вице-президент Академии наук Азербайджанской ССР, директор Института нефтехимических процессов. С 1959 г. академик-секретарь отделения, а с 1962 г. академик-секретарь Академии наук Азербайджанской ССР.

Член Комиссии законодательных предположений Верховного Совета Азербайджанской ССР.

Избирался депутатом Верховного Совета Азербайджанской ССР четвертого и пятого созывов.

НӘЗӘРОВ
Исрафил Имамнәзәр оғлу

143 нөмрәли Ләки сечки даирәси

1911-чи илдә фәһлә аиләсиндә анадан олмушдур, азәрбајчанлыдыр. 1942-чи илдән Сов.ИКП үзвүдүр, али тәһсили вар — С. М. Киров адына Азәрбајчан Дөвләт Университетини битирмишдир.

1929-чу илдән республиканын мәтбуат органларында ишләјир. 1941—1946-чы илләрдә Совет Ордусу сыраларында хидмәт етмишдир. 1949—1950-чи илләрдә Ушаг вә көнчләр әдәбијјаты нәшријјатынын директору, Азәрнәшрин директору, 1951-чи илдән 1956-чы илә гәк Азәрбајчан радио комитәси сәдринин мүавини, «Бакы коммунисти» гәзетинин редактору, радио мә'луматы идарәсинин рәиси олмушдур. 1956—1959-чу илләрдә республика мәдәнијјәт назирлијинин биринчи мүавини, 1959-чу илдән «Коммунист» гәзетинин редактору вәзифәсиндә ишләмишдир. 1963-чү илдән республика Назирләр Совети Дөвләт Мәтбуат Комитәсинин сәдридир. 1959-чу илдән ССРИ журналистләр иттифагынын катиби, Азәрбајчан ССР журналистләр иттифагынын сәдридир.

Азәрбајчан КП МК үзвлүјүнә намизәддир.

НАЗАРОВ
Исрафил Имам-Назар оглы

Лякский избирательный округ № 143

Родился в 1911 г. в семье рабочего, азербайджанец, член КПСС с 1942 г., образование высшее — окончил Азербайджанский государственный университет имени С. М. Кирова.

С 1929 г. работает в органах печати республики. В 1941—1946 гг. служит в Советской Армии. В 1949—1950 гг. директор «Детюниздата», «Азернешра». С 1951 г. по 1956 г. заместитель председателя Азрадиокомитета, редактор газеты «Баки коммунисти», начальник Управления радиоинформации. В 1956—1959 гг. первый заместитель Министра культуры республики. С 1959 г. редактор газеты «Коммунист», а с 1963 г. Председатель Государственного Комитета Совета Министров республики по печати. С 1959 г. секретарь Союза журналистов СССР, председатель Союза журналистов Азербайджанской ССР.

Кандидат в члены ЦК КП Азербайджана.

НӘЗӘРОВ
Шаһнәзәр Таптыг оғлу

153 нөмрәли Ханәкаһ сечки даирәси

1928-чи илдә кәндли аиләсиндә анадан олмушдур, азәрбајчанлыдыр, 1947-чи илдән Сов.ИКП үзвүдүр, али тәһсили вар — Азәрбајчан КП МК јанында Республика Партија Мәктәбини вә Азәрбајчан Кənд Тәсәрруфаты Институтуну битирмишдир.

1951-чи илədәк Агсу рајонунда совет вә комсомол ишләриндә олмушдур, республика партија мәктәбиндә охумушдур. 1951—1960-чы илләрдә Азәрбајчан КП Агсу рајон комитәсинин шө'бә мүдири, катиби олмушдур. 1961-чи илдән Агсу рајон зәһмәткеш депутатлары Совети ичранијә комитәсинин сәдри, 1962—1963-чү илләрдә Пушкин рајон партија комитәсинин биринчи катиби, сонра исә Астраханбазар колхоз-совхоз истеһсалат идарәси партија комитәсинин биринчи катиби олмушдур. 1964-чү илдән Күрдәмир, 1965-чи илдән исә Агсу кənд тәсәрруфаты идарәсинин агрономудур.

НАЗАРОВ
Шахназар Таптыг оглы

Ханагяхский избирательный округ № 153

Родился в 1928 г. в крестьянской семье, азербайджанец, член КПСС с 1947 г., образование высшее — окончил Республиканскую партийную школу при ЦК КП Азербайджана и Азербайджанский сельскохозяйственный институт.

До 1951 г. на советской и комсомольской работе в Ахсуинском районе, слушатель Республиканской партийной школы. В 1951—1960 гг. заведующий отделом, секретарь Ахсуинского райкома КП Азербайджана. С 1961 г. председатель исполкома Ахсуинского районного Совета депутатов трудящихся. В 1962—1963 гг. первый секретарь Пушкинского райкома партии, а затем партийного комитета Астрахан-Базарского колхозно-совхозного производственного управления. С 1964 г. агроном Кюрдамирского, а с 1965 г. — Ахсуинского сельскохозяйственного управления.

НӘЗИРОВА
Әсја Әһмәд гызы

145 нөмрәли Гутгашен сечки даирәси

1909-чу илдә кәндли аиләсиндә анадан олмушдур, азәрбајчанлыдыр, битәрәфдир, натамам орта тәһсили вар.

1936-чы илдән Гутгашен рајонундакы «Гутгашен» колхозунун үзвүдүр. 1940-чы илдән һәмин колхозда түтүнчүлүк маһгасынын башчысыдыр.

НАЗИРОВА
Ася Ахмед кызы

Куткашенский избирательный округ № 145

Родилась в 1909 г. в крестьянской семье, азербайджанка, беспартийная, образование неполное среднее.

С 1936 г. член колхоза «Куткашен» Куткашенского района. С 1940 г. звеньевая табаководческого звена того же колхоза.

657–

НӘЗИРОВА
Мина Бәшир гызы

177 нөмрәли Мухах сечки даиряси

1914-чү илдә кәндли аиләсиндә анадан олмушдур, азәрбајчанлыдыр, 1939-чу илдән Сов.ИКП үзвүдүр, орта ихтисас тәһсилли вар.

1935—1938-чи илләрдә ибтидаи кәнд мәктәбиндә мүәллим олмуш, 1939-чу илдән 1951-чи илədәк Загатала рајонунда тәсәррүфат вә совет ишләриндә чалышмышдыр. 1952—1954-чү илләрдә Загатала рајон ичраиҹә комитәсинин сәдри, 1955-чи илдә Загатала рајонундакы Ленин адына колхозда партија комитәсинин катиби олмушдур. 1956-чы илдән һәмин колхозун сәдридир.

Азәрбајчан ССР Али Советинин Тикинти вә Абадлашдырма Даими Комиссијасынын үзвүдүр.

Азәрбајчан КП МК үзвлүјүнә намизәддир.

Үчүнчү, дөрдүнчү вә бешинчи чағырыш ССРИ Али Советинә вә икинчи чағырыш Азәрбајчан ССР Али Советинә депутат сечилмишдир.

НАЗИРОВА
Мина Башир кызы

Мухахский избирательный округ № 177

Родилась в 1914 г. в крестьянской семье, азербайджанка, член КПСС с 1939 г., образование среднее специальное.

В 1935—1938 гг. учительница начальной сельской школы, а с 1939 г. по 1951 г. на хозяйственной и советской работе в Закатальском районе. В 1952—1954 гг. председатель Закатальского райисполкома, в 1955 г. секретарь парткома колхоза имени Ленина Закатальского района, а с 1956 г. по настоящее время председатель этого колхоза.

Член постоянной Комиссии Верховного Совета Азербайджанской ССР по строительству и благоустройству.

Кандидат в члены ЦК КПСС Азербайджана.

Избиралась депутатом Верховного Совета СССР третьего, четвертого и пятого созывов и Верховного Совета Азербайджанской ССР второго созыва.

НӘЧӘФОВА
Мәнҹә Аллаһверди гызы

164 нөмрәли Дәмирчиләр сечки даирәси

1935-чи илдә колхозчу аиләсиндә анадан олмушдур, азәрбајҹанлыдыр, 1964-чү илдән Сов.ИКП үзвүдүр, натамам али тәһсили вар.

1955-чи илдән Мирбәшир рајонундакы Фрунзе адына колхозун үзвү, памбыгчылыг мәнгәсинин башчысы олмушдур. 1963-чү илдән һәмин колхозда бригадирдир.

Азәрбајҹан ССР Али Советинин Харичи Ишләр Даими Комиссијасынын үзвүдүр.

НАДЖАФОВА
Маня Аллахверди кызы

Демирчилярский избирательный округ № 164

Родилась в 1935 г. в семье колхозника, азербайджанка, член КПСС с 1964 г., образование незаконченное высшее.

В 1955 г. колхозница, звеньевая хлопководческого звена, а с 1963 г. по настоящее время бригадир колхоза имени Фрунзе Мир-Баширского района.

Член постоянной Комиссии Верховного Совета Азербайджанской ССР по иностранным делам.

НӘЧӘФОВА
Сәриjjә Мухтар гызы

134 нөмрәли Агдам кәнд сечки даирәси

1927-чи илдә кәндли аиләсиндә анадан олмушдур, азәрбаjчанлыдыр, 1959-чу илдән Сов.ИКП үзвүдүр, ибтидаи тәһсили вар.

1950—1957-чи илләрдә Лачын рајонундакы Киров адына ət-сүд совхозунун сағычысы олмушдур. 1958-чи илдән Агдам атчылыг заводунда сағычыдыр.

НАДЖАФОВА
Сария Мухтар кызы

Агдамкендский избирательный округ № 134

Родилась в 1927 г. в семье крестьянина, азербайджанка, член КПСС с 1959 г., образование начальное.

В 1950—1957 гг. доярка мясо-молочного совхоза имени Кирова Лачинского района. С 1958 г. доярка Агдамского конезавода.

НИКИТИН
Николај Василјевич

198 нөмрәли Ивановка сечки даирәси

1926-чы илдә кәндли аиләсиндә анадан олмушдур, русдур, 1951-чи илдән Сов.ИКП үзвүдүр, натамам али тәһсилли вар — Азәрбајчан Кәнд Тәсәррүфаты Институтунун гијаби шө'бәсинин тәләбәсидир.

1943—1945-чи илләрдә Совет Ордусу сыраларында хидмәт етмишдир, Бөјүк Вәтән мүһарибәси иштиракчысыдыр. 1946-чы илдән 1950-чи илә дәк Калинин адына колхозда учотчу вә һесабдар, 1951-чи илдән Исмајыллы рајону Ивановка кәнд Совети ичраијјә комитәсинин сәдри олмушдур. 1953-чү илдән Исмајыллы рајонундакы Калинин адына колхозун сәдридир.

Азәрбајчан ССР Али Советинин Харичи Ишләр Даими Комиссијасынын үзвүдүр.

Бешинчи чағырыш Азәрбајчан ССР Али Советинә депутат сечилмишдир.

НИКИТИН
Николай Васильевич

Ивановский избирательный округ № 198

Родился в 1926 г. в семье крестьянина, русский, член КПСС с 1951 г. образование незаконченное высшее — студент заочного отделения Азербайджанского сельскохозяйственного института.

В 1943—1945 гг. служит в рядах Советской Армии, участник Великой Отечественной войны. С 1946 г. по 1950 г. учетчик, счетовод колхоза имени Калинина. С 1951 г. председатель исполкома Ивановского сельсовета Исмаиллинского района. С 1953 г. председатель колхоза имени Калинина Исмаиллинского района.

Член постоянной Комиссии Верховного Совета Азербайджанской ССР по иностранным делам.

Избирался депутатом Верховного Совета Азербайджанской ССР пятого созыва.

НОВРУЗОВА
Салха Абузәр гызы

90 нөмрәли фабрик сечки даирәси

1933-чү илдә фәһлә аиләсиндә анадан олмушдур, азәрбаҹчанлыдыр, битәрәфдир, натамам орта тәһсили вар.

1949-чу илдән В. И. Ленин адына Бакы тохучулуг комбинатында тохучудур.

Азәрбаҹчан ССР Али Совети Мандат Комиссиҹасының үзвүдүр.

НОВРУЗОВА
Сальха Абузар кызы

Фабричный избирательный округ № 90

Родилась в 1933 г. в семье рабочего, азербайджанка, беспартийная, образование незаконченное среднее.

С 1949 г. ткачиха Бакинского текстильного комбината имени В. И. Ленина.

Член Мандатной комиссии Верховного Совета Азербайджанской ССР.

НОЗДРЈА
Николај Иванович

315 нөмрәли Чухурјурд сечки даирәси

1922-чи илдә кәндли аиләсиндә анадан олмушдур, русдур, 1942-чи илдән Сов.ИКП үзвүдүр, али тәһсили вардыр — Азәрбајчан Дөвләт Гијаби Педагожи Институтуну битирмишдир.

1941—1947-чи илләрдә Совет Ордусу сыраларында хидмәт етмишдир. 1948-чи илдән Азәрбајчан нефт електрик-гурашдырма трести кадрлар шө'бәсинин инспектору, сонра кадрлар шө'бәси рәиси, 1950—1958-чи илләрдә Шаумјан рајон партија комитәсинин тә'лиматчысы, шө'бә мүдири, Азәрбајчан КП БК тә'лиматчысы, шө'бә мүдиринин мүавини, 1959-чу илдән Азәрбајчан КП МК шө'бә мүдиринин мүавини, 1963-чү илдән Азәрбајчан КП МК партија органлары шө'бәсинин мүдири олмушдур. 1964-чү илдән исә шө'бә мүдиринин биринчи мүавинидир.

Азәрбајчан ССР Али Совети Ганунвericилик Мүлаһизәләри Комиссијасынын үзвүдүр.

Азәрбајчан КП МК үзвлүјүнә намизәддир.

НОЗДРЯ
Николай Иванович

Чухурюрдский избирательный округ № 315

Родился в 1922 г. в крестьянской семье, русский, член КПСС с 1942 г., образование высшее — окончил Азербайджанский государственный заочный педагогический институт.

В 1941—1947 гг. служит в рядах Советской Армии. С 1948 г. инспектор, а затем начальник отдела кадров треста «Азнефтеэлектромонтаж». В 1950—1958 гг. инструктор, заведующий отделом Шаумяновского райкома партии, инструктор, заместитель заведующего отделом БК КП Азербайджана. С 1959 г. заместитель заведующего отделом ЦК КП Азербайджана. С 1963 г. заведующий, а с 1964 г. первый заместитель заведующего отделом партийных органов ЦК КП Азербайджана.

Член Комиссии законодательных предположений Верховного Совета Азербайджанской ССР.

Кандидат в члены ЦК КП Азербайджана.

ОКУЛОВ
Михаил Александрович

79 нөмрәли Лев Толстој адына сечки даирәси

1918-чи илдә кәндли аиләсиндә анадан олмушдур, русдур, 1939-чу илдән Сов.ИКП үзвүдүр, али тәһсили вар — Ленинград Дөвләт Журналистика Институтуну битирмишдир.

1940—1945-чи илләрдә Совет Ордусу сыраларында хидмәт етмишдир. Бөјүк Вәтән мүһарибәси иштиракчысыдыр. 1946—1954-чү илләрдә «Бакински рабочи» гәзети редаксијасында шө'бә мүдири, редакторун мүавини вәзифәләриндә ишләмишдир. 1955-чи илдән 1961-чи илədәк Азәрбајчан КП МК шө'бә мүдиринин мүавини олмушдур. 1961-чи илдән «Бакински рабочи» гәзетинин редакторудур.

Азәрбајчан ССР Али Советинин Әhалијә Мәишәт Хидмәти Даимн Комиссијасы сәдринин мүавинидир.

Азәрбајчан КП МК үзвүдүр.

ОКУЛОВ
Михаил Александрович

Имени Льва Толстого избирательный округ № 79

Родился в 1918 г. в крестьянской семье, русский, член КПСС с 1939 г., образование высшее — окончил Ленинградский государственный институт журналистики.

В 1940—1945 гг. служит в Советской Армии, участник Великой Отечественной войны. В 1946—1954 гг. заведующий отделом, заместитель редактора газеты «Бакинский рабочий». С 1955 г. по 1961 г. заместитель заведующего отделом ЦК КП Азербайджана. С 1961 г. редактор газеты «Бакинский рабочий».

Заместитель председателя постоянной Комиссии Верховного Совета Азербайджанской ССР по бытовому обслуживанию населения.

Член ЦК КП Азербайджана

ОЛЕЈНИК
Григори Григорјевич

8 нөмрәли Гырмызы Доианма сечки даирәси

1910-чу илдә дәмирјолчу аиләсиндә анадан олмушдур, украјналыдыр, 1937-чи илдән Сов.ИКП үзвүдүр, али тәһсили вар — Фрунзе адына али һәрби-дәниз мәктәбини, Һәрби-Дәниз Академијасыны, Баш Гәрарқаһын Академијасыны битирмишдир. Витсе-адмиралдыр.

1933—1940-чы илләрдә катер, катер мангасы, катер дәстәси командири, 1940-чы илдән гәраркаһ рәиси, сонра исә торпедо катерләри бригадасынын командири олмушдур. 1947-чи илдән 1956-чы илədәк гәраркаһ рәиси, сонра исә Хәзәр Донанмасынын команданы вәзифәләриндә ишләмиш, Баш Гәраркаһын Академијасында охумушдур. 1956-чы илдән Гарадәниз Донанмасы гәраркаһынын рәиси олмушдур. 1960-чы илдән Хәзәр Донанмасынын командапыдыр.

Азәрбајчан КП МК үзвүдүр.

Үчүнчү чағырыш Азәрбајчан ССР Али Советинә депутат сечилмишдир.

ОЛЕЙНИК
Григорий Григорьевич

Краснофлотский избирательный округ № 8

Родился в 1910 г. в семье железнодорожника, украинец, член КПСС с 1937 г., образование высшее — окончил Высшее военно-морское училище им. Фрунзе, Военно-морскую академию, Академию Генерального штаба. Вице-адмирал.

В 1933—1940 гг. командир катера, звена катеров, отряда катеров. С 1940 г. начальник штаба, а затем командир бригады торпедных катеров. С 1947 г. по 1956 г. начальник штаба, а затем Командующий Каспийской флотилией, слушатель Академии Генерального штаба. С 1956 г. начальник штаба Черноморского флота. С 1960 г. Командующий Каспийской флотилией.

Избирался депутатом Верховного Совета Азербайджанской ССР третьего созыва.

ОРУЧОВ
Әскәр Гасым оғлу

230 нөмрәли Рустов сечки даирәси

1907-чи илдә кәндли аиләсиндә анадан олмушдур, азәрбајчанлыдыр, 1941-чи илдән Сов.ИКП үзвүдүр, али тәһсили вар — АКТИ-ни битирмишдир. Кәнд тәсәррүфаты елмләри доктору, профессордур.

1928-чи илдән мәктәб директору вәзифәсиндә ишләмишдир. 1930-чу илдән Азәрбајчан КТИ-нин тәләбәси, аспирант, досент олмушдур. 1941—1943-чү илләрдә колхоз сәдри, Агстафа рајон ичраијјә комитәсинин сәдри, 1943-чү илдән халг комиссары мүавини, 1948—1959-чу илләрдә АЕТПИ-нин директору, Азәрбајчан ССР Кәнд Тәсәррүфаты Елмләр Академијасынын баш елми катиби вәзифәләриндә ишләмишдир. 1960-чы илдән республика Назирләр Совети сәдринин мүавини, 1962-чи илдән республика Назирләр Совети сәдринин биринчи мүавини вә кәнд тәсәррүфаты мәһсуллары истеһсалы вә тәдарүкү назири олмушдур. 1965-чи илдән Азәрбајчан ССР Назирләр Совети сәдринин мүавинидир.

Азәрбајчан КП МК үзвүдүр.

Бешинчи чағырыш Азәрбајчан ССР Али Советинә депутат сечилмишдир.

ОРУДЖЕВ
Аскер Касум оглы

Рустовский избирательный округ № 230

Родился в 1907 г. в семье крестьянина, азербайджанец, член КПСС с 1941 г., образование высшее — окончил АСХИ. Доктор сельскохозяйственных наук, профессор.

С 1928 г. директор школы. С 1930 г. студент АСХИ, аспирант, доцент. В 1941—1943 гг. председатель колхоза, председатель Акстафинского райисполкома. С 1943 г. заместитель наркома. В 1948—1959 гг. директор АЕПХИ, главный ученый секретарь Академии сельскохозяйственных наук Азербайджанской ССР. С 1960 г. заместитель, а с 1962 г. первый заместитель Председателя Совета Министров и Министр производства и заготовок сельхозпродуктов республики. С 1965 г. заместитель Председателя Совета Министров Азербайджанской ССР.

Член ЦК КП Азербайджана.

Избирался депутатом Верховного Совета Азербайджанской ССР пятого созыва.

ОСМАНОВ
Аслан Абдулла оғлу

'130 нөмрәли Хәзәр сечки даирәси

'1925-чи илдә кәндли аиләсиндә анадан олмушдур, азәрбаjчанлыдыр, '1951-чи илдән Сов.ИКП үзвүдүр, орта тәһсили вар. Сосиалист Әмәjи Гәһ·рәманыдыр.

1944—1947-чи илләрдә Сумгаjыт тикинти тәшкилатларында бәнна, бәнналар бригадири, 1948-чи илдән Сумгаjыт шәһәри 7 нөмрәли трестинин 37 нөмрәли тикинти идарәсиндә бригадир олмушдур. 1965-чи илдән һәмин идарәдә иш иҹрачысыдыр.

Азәрбаjчан ССР Али Совети Бүдчә Комиссиjасынын үзвүдүр.

Бешинчи чағырыш Азәрбаjчан ССР Али Советинә депутат сечилмишдир.

ОСМАНОВ
Аслан Абдулла оглы

Хазарский избирательный округ № 150

Родился в 1925 г. в крестьянской семье, азербайджанец, член КПСС с 1951 г., образование среднее. Герой Социалистического Труда.

В 1944—1947 гг. каменщик, бригадир каменщиков в строительных организациях Сумгаита. С 1948 г. бригадир, а с 1965 г. производитель работ строительного управления № 37 треста № 7 гор. Сумгаит.

Член Бюджетной комиссии Верховного Совета Азербайджанской ССР.

Избирался депутатом Верховного Совета Азербайджанской ССР пятого созыва.

ОҺАНЧАНЈАН
Мушег Григорјевич

340 нөмрәли Арачадзор сечки даирәси

1924-чү илдә кәндли аиләсиндә анадан олмушдур, ермәнидир, 1952-чи илдән Сов.ИКП үзвүдүр, али тәһсили вар — Азәрбајчан Кәнд Тәсәррүфаты Институтуну битирмишдир.

1948-чи илдән Һадрут рајон ичраијјә комитәсинин кәнд тәсәррүфаты шө'бәсиндә баш агроном, кәнд тәсәррүфаты шө'бәсинин мүдири, Һадрут МТС-нин директору олмушдур. 1955-чи илдән Дағлыг Гарабағ Вилајәт Совети ичраијјә комитәси кәнд тәсәррүфаты идарәсинин рәиси, 1959—1963-чү илләрдә Азәрбајчан КП Степанакерт рајон партија комитәсинин катиби вәзифәсиндә ишләмишдир. 1963-чү илдән Дағлыг Гарабағ Мухтар Вилајәти зәһмәткеш депутатлары Совети ичраијјә комитәсинин сәдридир.

Азәрбајчан ССР Али Совети Рәјасәт Һеј'әти сәдринин мүавинидир. Азәрбајчан КП МК үзвүдүр.

ОГАНДЖАНЯН
Мушег Григорьевич

Арачадзорский избирательный округ № 340

Родился в 1924 г. в семье крестьянина, армянин, член КПСС с 1952 г., образование высшее — окончил Азербайджанский сельскохозяйственный институт.

С 1948 г. главный агроном, заведующий отделом сельского хозяйства Гадрутского райисполкома, директор Гадрутской МТС. С 1955 г. начальник Управления сельского хозяйства исполкома Нагорно-Карабахского областного Совета. В 1959—1963 гг. секретарь Степанакертского райкома КП Азербайджана. С 1963 г. председатель исполкома Совета депутатов трудящихся Нагорно-Карабахской автономной области.

Заместитель Председателя Президиума Верховного Совета Азербайджанской ССР.

Член ЦК КП Азербайджана.

ПЕСКОВ
Николај Денисович

152 нөмрәли Пришиб сечки даирәси

1922-чи илдә кәндли аиләсиндә анадан олмушдур, русдур, 1941-чи илдән Сов.ИКП үзвүдүр, али тәһсили вар—Ф. Е. Дзержински адына Һәрби Институту битирмишдир. Полковникдир.

1940-чы илдән сырави әскәр, сержант, сәрһәд заставасында сиjаси рәһбәр олмушдур. 1954-чү илдән сәрһәд дәстәси сиjаси шө'бәсинин рәиси, Азәрбаjчан даирәси сәрһәд гошунлары сиjаси шө'бәсинин рәиси вәзифәсиндә ишләмишдир. Һазырда Загафгазиja сәрһәд даирәси сиjаси шө'бәсинин рәисидир.

ПЕСКОВ
Николай Денисович

Пришибский избирательный округ № 152

Родился в 1922 г. в крестьянской семье, русский, член КПСС с 1911 г., образование высшее — окончил Военный институт имени Ф. Э. Дзержинского. Полковник.

С 1940 г. рядовой, сержант, политрук погранзаставы. С 1954 г. начальник политотдела погранотряда, начальник политотдела пограничных войск Азербайджанского округа. В настоящее время начальник политотдела Закавказского пограничного округа.

ПӘНЧИЈЕВА
Рухсара Мирһәсән гызы

319 нөмрәли Јардымлы сечки даирәси

1939-чу илдә колхозчу аиләсиндә анадан олмушдур, азәрбајчанлыдыр, 1964-чү илдән Сов.ИКП үзвлүјүнә намизәддир, натамам орта тәһсили вар.

1956-чы илдән Јардымлы рајонундакы С. Вургун адына колхозун сағычысы олмушдур. 1962-чи илдән һәмин колхозда баш сағычыдыр.

ПЕНДЖИЕВА
Рухсара Миргасан кызы

Ярдымлинский избирательный округ № 319

Родилась в 1939 г. в семье колхозника, азербайджанка, кандидат в члены КПСС с 1964 г., образование незаконченное среднее.

С 1956 г. колхозница, доярка, а с 1962 г. старшая доярка колхоза имени Самеда Вургуна Ярдымлинского района.

ПИЛШШИКОВ
Васили Дмитријевич

6 нөмрәли Мәрдәкан сечки даирәси

1917-чи илдә фәһлә аиләсиндә анадан олмушдур, русдур, 1942-чи илдән Сов.ИКП үзвүдүр, али тәһсилли вар—В. И. Ленин адына Һәрби-Сијаси Академијаны битирмишдир. Контр-адмиралдыр.

1936-чы илдән ЛККИ рајон комитәсинин шө'бә мүдири, мәктәб директору олмушдур. 1939-чу илдән ҮИЛККИ дивизион бүросунун катиби, һәрби мәктәб сијаси шө'бәси рәисинин көмәкчиси вәзифәләриндә ишләмишдир. 1942-чи илдән дөјүшән Совет Ордусу һиссәләриндә хидмәт етмиш, 1947—1951-чи илләрдә Һәрби-Сијаси Академијада охумушдур. 1951-чи илдән сијаси шө'бә рәисинин мүавини, дивизија сијаси шө'бәсинин рәиси, Балтик донанмасы сијаси идарәси рәисинин мүавини, 1957-чи илдән Сакит океан донанмасында Һәрби Шура үзвү — сијаси шө'бә рәиси олмушдур. 1962-чи илдән Хәзәр Донанмасы Һәрби Шурасының үзвү — сијаси шө'бәсинин рәисидир.

Азәрбајчан ССР Али Совети Бүдчә Комиссијасының үзвүдүр.

Азәрбајчан КП МК үзвлүјүнә намизәддир.

ПИЛЬЩИКОВ
Василий Дмитриевич

Мардакянский избирательный округ № 6

Родился в 1917 г. в семье рабочего, русский, член КПСС с 1942 г., образование высшее — окончил Военно-политическую академию имени В. И. Ленина. Контр-адмирал.

С 1936 г. завотделом райкома ЛКСМ, директор школы. С 1939 г. секретарь бюро ВЛКСМ дивизиона, помощник начальника политотдела военного училища. С 1942 г. в действующих частях Советской Армии. В 1947—1951 гг. слушатель Военно-политической академии. С 1951 г. заместитель начальника политотдела, начальник политотдела дивизии, заместитель начальника политуправления Балтийского флота. С 1957 г член Военного Совета — начальник политотдела в Тихоокеанском флоте. С 1962 г. член Военного Совета—начальник политотдела Каспийской флотилии.

Член Бюджетной комиссии Верховного Совета Азербайджанской ССР.

Кандидат в члены ЦК КП Азербайджана.

ПОГОРЕЛОВ
Михаил Изотович

13 нөмрәли Икинчи Дағлыг сечки даирәси

1921-чи илдә фәһлә аиләсиндә анадан олмушдур, русдур, битәрәфдир, ибтидаи тәһсили вар.

1940-чы илдән јүкчү, 1942-чи илдән нефт мә'дәнләриндә вә кәшфијјатында газмачы көмәкчиси вәзифәсиндә ишләмишдир. 1954-чү илдән Азәрбајчан дәниз нефт кәшфијјаты трестинин 1 нөмрәли конторунда газмачы көмәкчисидир.

ПОГОРЕЛОВ
Михаил Изотович

Второй Нагорный избирательный округ № 13

Родился в 1921 г. в семье рабочего, русский, беспартийный, образование начальное.

С 1940 г. грузчик. С 1942 г. помощник бурильщика на нефтяных промыслах и разведках. С 1954 г. по настоящее время помощник бурильщика конторы № 1 треста «Азморнефтеразведка».

ПОПОВА
Анна Василјевна

317 нөмрәли Мәрәзә сечки даирәси

1924-чү илдә кәндли аиләсиндә анадан олмушдур, русдур, 1946-чы илдән Сов.ИКП үзвүдүр, али тәһсили вар — Сов.ИКП МК јанында Али Партија Мәктәбини битирмишдир.

1942-чи илдә Мәрәзә МТС-дә трактрочу олмуш, 1942-чи илдән 1945-чи илә дәк Совет Ордусу сыраларында хидмәт етмишдир. 1945-чи илдән Азәрбајчан КП Мәрәзә рајон комитәсиндә тә'лимат чы вәзифәсиндә ишлә-
мишдир. 1954—1958-чи илләрдә Али Партија Мәктәбиндә охумушдур. 1958-чи илдән Шамахы рајонундакы «Коллективчи» колхозунун сәдридир.

Азәрбајчан КП МК үзвүдүр.

ПОПОВА
Анна Васильевна

Маразинский избирательный округ № 317

Родилась в 1924 г. в семье крестьянина, русская, член КПСС с 1946 г., образование высшее—окончила Высшую партийную школу при ЦК КПСС.

В 1942 г. трактористка Маразинской МТС. С 1942 г. по 1945 г. служил в рядах Советской Армии. С 1945 г. инструктор Маразинского райкома КП Азербайджана. В 1954—1958 гг. слушательница Высшей партийной школы. С 1958 г. председатель колхоза «Коллективчи» Шемахинского района.

Член ЦК КП Азербайджана.

ПРОШШЕНКО
Марија Константиновна

236 нөмрәли Нәрәчан сечки даирәси

1922-чи илдә кәндли аиләсиндә анадан олмушдур, русдур, 1960-чы илдән Сов.ИКП үзвүдүр. натамам орта тәһсили вар.

1943-чү илдән 1964-чү иләдәк колхозда мангабашчысы, ферма мүдири, тарлачылыг бригадасының бригадири олмушдур. Һазырда Хачмаз рајонунда А. Чапаридзе адына совхозда шө'бә мүдиридир.

ПРОЩЕНКО
Мария Константиновна

Нараджанский избирательный округ № 236

Родилась в 1922 г. в семье крестьянина, русская, член КПСС с 1960г., образование незаконченное среднее.

С 1943 г. по 1964 г. звеньевая, заведующая фермой, бригадир полеводческой бригады колхоза. В настоящее время заведующая отделением совхоза имени А. Джапаридзе Хачмасского района.

РӘСИЗАДӘ
Шамил Әлирза оғлу

221 нөмрәли Рүстәм Әлијев сечки даирәси

1915-чи илдә мүәллим аиләсиндә анадан олмушдур, азәрбајчанлыдыр, 1911-чи илдән Сов.ИКП үзвүдүр, али тәһсили вар — Азәрбајчан Кәнд Тәсәрруфаты Институтуну битирмишдир.

1935-чи илдән зоотехник, 1943—1946-чы илләрдә Нахчыван МССР Назирләр Совети сәдринин мүавини, 1917-чи илдән республика Совхозлар Назирлији һејвандарлыг идарәсинин баш зоотехники, сонра исә һәмин идарәнин рәиси олмушдур. 1957-чи илдән Дөвләт План Комиссијасы кәнд тәсәрруфаты шө'бәсинин рәиси, республика кәнд тәсәрруфаты назирининн мүавини, Азәрбајчан КП МК шө'бә мүдири вәзифәләриндә ишләмишдир. 1962-чи илдән Азәрбајчан ССР кәнд тәсәрруфаты назирининн биринчи мүавинидир.

Бешинчи чағырыш Азәрбајчан ССР Али Советинә депутат сечилмишдир.

РАСИ-ЗАДЕ
Шамиль Алирза оглы

Рустамалиевский избирательный округ № 221

Родился в 1915 г. в семье учителя, азербайджанец, член КПСС с 1941 г., образование высшее — окончил Азербайджанский сельскохозяйственный институт.

С 1935 г. зоотехник, студент. В 1943 — 1946 гг. заместитель Председателя Совета Министров Нахичеванской АССР. С 1947 г. главный зоотехник, а затем начальник управления животноводства Министерства совхозов республики. С 1957 г. начальник сельхозотдела Госплана, заместитель Министра сельского хозяйства республики, заведующий отделом ЦК КП Азербайджана. С 1962 г. первый заместитель Министра сельского хозяйства Азербайджанской ССР.

Избирался депутатом Верховного Совета Азербайджанской ССР пятого созыва.

РӘҺИМОВ
Маһмуд Чәфәргулу оғлу

97 нөмрәли Тикинти сечки даирәси

1905-чи илдә фәһлә аиләсиндә анадан олмушдур, азәрбајчанлыдыр, 1942-чи илдән Сов.ИКП үзвүдүр, орта ихтисас тәһсили вар.

1924-чү илдән мүхбир, тәрчүмәчи, Бакы тичарәт лиманы дәфтәрханасынын рәиси олмушдур. 1932-чи илдән оператив планлашдырма үзрә мәс'ул ичрачы, Хәзәр кәмичилији истисмар шө'бәси рәисинин, сонра исә Хәзәр нефтдашыма кәмичилији истисмар шө'бәси рәисинин мүавини, 1940—1951-чи илләрдә Хәзәр нефтдашыма кәмичилији рәисинин биринчи мүавини вә рәиси олмушдур. 1952-чи илдән республика Назирләр Совети сәдринин мүавини тә'јин едилмишдир. 1956-чы илдән Хәзәр кәмичилијинин рәисидир.

Азәрбајчан КП МК үзвүдүр.

Дөрдүнчү чағырыш ССРИ Али Советинә, үчүнчү вә бешинчи чағырыш Азәрбајчан ССР Али Советинә депутат сечилмишдир.

РАГИМОВ
Махмуд Джафаркули оглы

Строительный избирательный округ № 97

Родился в 1905 г. в семье рабочего, азербайджанец, член КПСС с 1942 г., образование средне-специальное.

С 1924 г. корреспондент, переводчик, начальник канцелярии Бакинского торгового порта. С 1932 г. ответственный исполнитель по оперативному планированию, заместитель начальника отдела эксплуатации Каспийского пароходства, а затем Касптанкера. В 1940 — 1951 гг. первый заместитель начальника, начальник Касптанкера. С 1952 г. заместитель Председателя Совета Министров республики. С 1956 г. — начальник Каспийского пароходства.

Член ЦК КП Азербайджана.

Избирался депутатом Верховного Совета СССР четвертого созыва и Верховного Совета Азербайджанской ССР третьего и пятого созывов.

РӘҺИМОВ
Сәдыг Һачыјарәлијевич

66 нөмрәли Гырмызы Шәрг сечки даирәси

1914-чү илдә фәһлә аиләсиндә анадан олмушдур, азәрбајчанлыдыр, 1938-чи илдән Сов.ИКП үзвүдүр, али тәһсили вар — М. Әзизбәјов адына Азәрбајчан Сәнаје Институтуну вә ВИК(б)П МК јанында Али Партија Мәктәбини битирмишдир. Азәрбајчан ССР әмәкдар мүһәндисидир.

1937-чи илдәк истеһсалатда ишләмишдир. 1941—1942-чи илләрдә Совет Ордусу сыраларында хидмәт етмишдир. Бөјүк Вәтән мүһарибәси иштиракчысыдыр. 1943-чү илдән бир сыра назирликләрә башчылыг етмиш, Кәнчә вилајәт иҹраиҹә комитәсинин сәдри, 1954-чү илдән 1958-чи илә дәк Азәрбајчан ССР Назирләр Советинин сәдри олмушдур. 1958—1961-чи илләрдә республика Назирләр Советинин сәнаједә тәһлүкәсиз иш апарылмасы үзәриндә нәзарәт вә дағ-мә'дән нәзарәти дөвләт комитәсинин сәдри, 1961-чи илдән Бакы Баш Тикинти Трестинин рәиси вәзифәләриндә ишләмишдир. 1965-чи илдән Азәрбајчан ССР јүнкүл сәнаје назиридир

Дөрдүнчү вә бешинчи чағырыш ССРИ Али Советинә, икинчи вә дөрдүнчү чағырыш Азәрбајчан ССР Али Советинә депутат сечилмишдир.

РАГИМОВ
Садых Гаджияралиевич

Избирательный округ Кырмызы шарг № 66

Родился в 1914 г. в семье рабочего, азербайджанец, член КПСС с 1938 г., образование высшее — окончил Азербайджанский индустриальный институт имени М. Азизбекова и Высшую партийную школу при ЦК ВКП(б). Заслуженный инженер Азербайджанской ССР.

До 1937 г. работает на производстве. В 1941—1942 гг. служит в Советской Армии, участник Великой Отечественной войны. С 1943 г. возглавляет ряд министерств, председатель Ганджинского облисполкома. С 1954 по 1958 г. Председатель Совета Министров Азербайджанской ССР. В 1958—1961 гг. Председатель Государственного комитета Совета Министров республики по надзору за безопасным ведением работ в промышленности и горному надзору. С 1961 г. начальник «Главбакстроя». С 1956 г. Министр легкой промышленности Азербайджанской ССР.

Избирался депутатом Верховного Совета СССР четвертого и пятого созывов и Верховного Совета Азербайджанской ССР второго и четвертого созывов.

РӘһИМОВ
Сүлејман Һүсејн оғлу

170 нөмрәли Чәфәрабад сечки даирәси

1900-чү илдә кәндли аиләсиндә анадан олмушдур, азәрбајчанлыдыр, 1926-чы илдән Сов.ИКП үзвүдүр, али тәһсили вар — Азәрбајчан Педагожи Институтуну битирмишдир. Азәрбајчан ССР халг јазычысыдыр.

1920—1934-чү илләрдә совет, һәмкарлар иттифагы вә партија ишләриндә олмушдур. 1935-чи илдән Шаһбуз, сонра Норашен рајон партија комитәсиндә биринчи катиб, республика јазычылар иттифагының сәдри. 1941-чи илдән Азәрбајчан КП МК шө'бә мүдиринин мүавини, партија тарихи институтунун директору. 1945—1958-чи илләрдә республика Назирләр Совети јанында мәдәни-маариф мүәссисәләри комитәсинин сәдри, Азәрбајчан Јазычылар Иттифагының сәдри вәзифәләриндә ишләмишдир. 1958-чи илдән анчаг јарадычылыг ишн илә мәшгулдур.

Икинчи вә дөрдүнчү чағырыш Азәрбајчан ССР Али Советинә депутат сечилмишдир.

РАГИМОВ
Сулейман Гусейн оглы

Джафарабадский избирательный округ № 170

Родился в 1900 г. в крестьянской семье, азербайджанец, член КПСС с 1926 г., образование высшее — окончил Азербайджанский педагогический институт. Народный писатель Азербайджана.

В 1920—1934 гг. на советской, профсоюзной и партийной работе. С 1935 г. первый секретарь Шахбузского, а затем Нораширского райкома партии, председатель Союза писателей республики. С 1941 г. заместитель заведующего отделом ЦК КП Азербайджана, директор института истории партии. В 1945—1958 гг. председатель Комитета культурно-просветительных учреждений при Совете Министров республики, председатель Союза писателей Азербайджана. После 1958 г. занимается только творческой работой.

Избирался депутатом Верховного Совета Азербайджанской ССР второго и четвертого созывов.

РӘһИМОВ

Һүсејн Гардашхан оғлу

295 нөмрәли Күјчаг сечки даирәси

1934-чү илдә кәндли аиләсиндә анадан олмушдур, азәрбајчанлыдыр, 1959-чу илдән Сов.ИКП үзвүдүр, натамам орта тәһсили вар.

1954-чү илдән Фүзули рајонунда Һәзи Аслапов адына колхозун памбыгчылыг бригадасынын бригадиридир.

РАГИМОВ

Гусейн Гардашхан оглы

Куйджакский избирательный округ № 295

Родился в 1934 г. в семье крестьянина, азербайджанец, член КПСС с 1959 г., образование неполное среднее.

С 1954 г. бригадир хлопководческой бригады колхоза имениАзи Асланова Физулинского района.

РӘҺИМОВА
Нурија Мәдәт гызы

132 нөмрәли Ағдам кәнд сечки даирәси

1923-чү илдә кәндли аиләсиндә анадан олмушдур, азәрбајчанлыдыр, битәрәфдир, али тәһсили вар — Азәрбајчан Дөвләт Гијаби Педагожи Институтуну битирмишдир. Азәрбајчан ССР әмәкдар мүәллимидир.

1941-чи илдән Ағдам рајонунун мәктәбләриндә мүәллимлик етмишдир. 1961-чи илдән һәмин рајонун Әлимәдәтли кәндиндә орта мәктәбин директорудур.

Азәрбајчан ССР Али Советинин Халг Маарифи вә Мәдәнијјәт Даимн Комиссијасынын үзвүдүр.

РАГИМОВА
Нурия Мадат кызы

Агдамский сельский избирательный округ № 132

Родилась в 1923 г. в семье крестьянина, азербайджанка, беспартийная, образование высшее — окончила Азербайджанский государственный заочный педагогический институт. Заслуженный учитель Азербайджанской ССР.

С 1941 г. учительница в школах Агдамского района. С 1961 г. директор средней школы села Алимадатлы того же района.

Член постоянной комиссии Верховного Совета Азербайджанской ССР по народному образованию и культуре.

РӘҺМАНОВА
Ханымниса Шүкүр гызы

259 нөмрәли Порт-Илич сечки даирәси

1921-чи илдә кәндли аиләсиндә анадан олмушдур, азәрбајчанлыдыр, битәрәфдир, натамам орта тәһсили вар.

1938-чи илдән колхозда ишләмиш, чајчылыг мәнгасынын башчысы олмушдур. 1949-чу илдән Ләнкәран рајонунда Низами адына колхозун, һазырда исә Низами адына совхозун сағычысыдыр.

РАХМАНОВА
Ханымниса Шукюр кызы

Порг-Ильичский избирательный округ № 259

Родилась в 1921 г. в крестьянской семье, азербайджанка, беспартийная, образование неполное среднее.

С 1938 г. колхозница, звеньевая чаеводческой бригады. С 1949 г. доярка колхоза, ныне совхоза имени Низами Ленкоранского района.

РЗАЈЕВ
Рәсул Ибраһим оғлу

180 нөмрәли Балакән сечки даирәси

1910-чу илдә гуллугчу аиләсиндә анадан олмушдур, азәрбајчанлыдыр, 1939-чу илдән Сов.ИКП үзвүдүр, али тәһсили вар — Москва Кино Академијасыны битирмишдир Азәрбајчан ССР әмәкдар инчәсәнәт хадими, Азәрбајчан ССР халг шаири, Дөвләт мүкафаты лауреатыдыр.

1924-чү илдән мүәллим олмуш, мәтбуатда журналист вә јазычы кими чалышмышдыр. 1938-ни илдән М. Магомајев адына Азәрбајчан Дөвләт Филармонијасының директору, Азәрбајчан Јазычылар Иттифагының сәдри олмушдур. 1941—1942-чи илләрдә Совет Ордусу сыраларында хидмәт етмишдир. Бөјүк Вәтән мүһарибәси иштиракчысыдыр. 1942-чи илдән Бакы киностудијасының директору, республика кинематографија назири олмушдур. 1948-чи илдән анчаг јарадычылыг ишн илә мәшғулдур.

Азәрбајчан ССР Али Советинин Халг Маарифи вә Мәдәнијјәт Даими Комиссијасының үзвүдүр.

Бирinчи, үчүнчү, дөрдүнчү вә бешинчи чағырыш Азәрбајчан ССР. Али Советинә депутат сечилмишдир.

РЗАЕВ
Расул Ибрагим оглы

Белоканский избирательный округ № 180.

Родился в 1910 г. в семье служащего, азербайджанец, член КПСС с 1939 г., образование высшее — окончил Московскую киноакадемию. Заслуженный деятель искусств Азербайджанской ССР. Народный поэт Азербайджана, лауреат Государственной премии.

С 1924 г. учитель, журналист, писатель. С 1938 г. директор Азгосфилармонии, председатель Союза писателей Азербайджана. В 1941—1942 гг. служит в Советской Армии, участник Великой Отечественной войны. С 1942 г. директор Бакинской киностудии, Министр кинематографии республики. С 1948 г. занимается только творческой работой.

Член постоянной Комиссии Верховного Совета Азербайджанской ССР по народному образованию и культуре.

Избирался депутатом Верховного Совета Азербайджанской ССР первого, третьего, четвертого и пятого созывов.

РЗАЈЕВ
Һүсејнаға һәсән оғлу

11 нөмрәли Илич сечки даирәси

1905-чи илдә фәһлә аиләсиндә анадан олмушдур, азәрбајчанлыдыр, 1948-чи илдән Сов.ИКП үзвүдүр, ибтидаи тәһсили вар.

1920-чи илдән Бакы паровоз депосунда чилинкәр шакирди, Бакы тикинти трестиндә фәһлә олмуш, Совет Ордусу сыраларында хидмәт етмишдир. Ордудан тәрхис едилдикдән сонра Лениннефт трестинин газма конторунда тормозчу вәзифәсиндә ишләмишдир, 1931-чи илдә Париж Коммунасы адына кәми тә'мири заводунда собачы олмушдур, 1956-чы илдән исә термик сехиндә баш күрәчи вәзифәсиндә чалышыр.

РЗАЕВ
Гусейнага Гасан оглы

Ильичевский избирательный округ № 11

Родился в 1905 г. в семье рабочего, азербайджанец, член КПСС с 1948 г., образование начальное.

С 1920 г. ученик слесаря в Бакинском паровозном депо, рабочий Бакстройтреста, служит в Советской Армии. После демобилизации из армии тормозчик конторы бурения треста «Лениннефть». С 1931 г. печник, а с 1956 г. старший обжигальщик термического цеха судоремонтного завода имени Парижской коммуны.

РЗАЈЕВ

Чəмаləддин Сəмəд оғлу

190 нөмрəли Имишли сечки даирəси

1924-чү илдə фəһлə аиləсиндə анадан олмушдур, азəрбајчанлыдыр, 1916-чы илдən Сов.ИКП үзвүдүр, али төһсили вар — Сов.ИКП МК јанында Гијабн Али Партија М[illegible] битирмишдир. Милис полковникидир.

1941—1944-чү илləрдə Совет Ордусу сыраларында хидмət етмишдир, Бөјүк Вətən мүһарибəси иштиракчысыдыр. 1944—1947-чи илləрдə Сумгајыт рајон комсомол комитəсинин катиби, 1947-чи илдən Азəрбајчан ЛКСИ БК-ныи шө'бə мүдири вəзифəсиндə ишləмишдир. 1950-чи илдən Азəрбајчан ЛКСИ МК шө'бə мүдири, Күр-Араз Су гурғулары тикинтиси сијаси идарəси рəисинин комсомол ишн үзрə көмəкчиси олмушдур. 1954-чү илдən Азəрбајчан КП МК-ныи мəс'ул тəшкилатчысы, биринчи катибин көмəкчиси. 1956–1962-чи илlərdə Азəрбајчан КП Дзержински, сонра Октјабр рајон партија комитəсинин биринчи катиби вəзифəсиндə ишləмишдир. 1962-чи илдən Азəрбајчан ССР ИАМН милис идарəсинин рəисидир.

Азəрбајчан КП МК үзвлүјүнə намизəддир.

РЗАЕВ

Джамалетдин Самед оглы

Имишлинский избирательный округ № 190

Родился в 1924 г. в семье рабочего, азербайджанец, член КПСС с 1946 г., образование высшее — окончил Заочную Высшую партийную школу при ЦК КПСС. Полковник милиции.

В 1941—1944 гг. служит в Советской Армии, участник Великой Отечественной войны. В 1944—1947 гг. секретарь Сумгаитского райкома комсомола. С 1947 г. заведующий отделом БК ЛКСМ Азербайджана. С 1950 г. заведующий отделом ЦК ЛКСМ Азербайджана, помощник начальника политуправления «Кура-Араксводстроя» по комсомолу. С 1954 г. ответорганизатор, помощник первого секретаря ЦК КП Азербайджана. В 1956—1962 гг. первый секретарь Дзержинского, а затем Октябрьского райкомов партии. С 1962 г. начальник управления милиции МООП Азербайджанской ССР.

Кандидат в члены ЦК КП Азербайджана.

РЗАЈЕВА
Ағабачы Исмајыл гызы

309 нөмрәли Ленинкәнд сечки даирәси

1912-чи илдә гуллугчу аиләсиндә анадан олмушдур, азәрбајчанлыдыр, 1942-чи илдән Сов.ИКП үзвүдүр, али тәһсили вар — Азәрбајчан Дөвләт Консерваторијасыны битирмишдир. Азәрбајчан ССР әмәкдар инчәсәнәт хадимидир.

1930—1940-чы илләрдә Бакы шәһәринин ибтидаи мәктәбләриндә мүәллим олмуш, 1939-чу илдән Ә. Зејналлы адына Бакы музеји мәктәбиндә дәрс демәјә башламышдыр. Һазырда анчаг јарадычылыг ишләри илә мәшгулдур.

Азәрбајчан ССР Али Советинин Халг Маарифи вә Мәдәнијјәт Даими Комиссијасынын үзвүдүр.

РЗАЕВА
Агабаджи Исмаил кызы

Ленинкендский избирательный округ № 309

Родилась в 1912 г. в семье служащего, азербайджанка, член КПСС с 1942 г. образование высшее — окончила Азербайджанскую государственную консерваторию. Заслуженный деятель искусств Азербайджанской ССР.

В 1930—1940 гг. преподавательница начальных школ в г. Баку. С 1939 г. преподавательница Бакинского музыкального училища имени А. Зейналлы. В настоящее время занимается только творческой работой.

Член постоянной Комиссии Верховного Совета Азербайджанской ССР по народному образованию и культуре.

РЯБИНКИН
Јевкени Јевкенјевич

20 нөмрәли Басин сечки даирәси

1929-чу илдә фәһлә аиләсиндә анадан олмушдур, русдур, 1956-чы илдән Сов.ИКП үзвүдүр, орта техники тәһсили вар.

1948-чи илдән Хәзәр Кәмичилијиндә «Сурупа» кәмисинин електрики, «Жданов» вә «Ленин» кәмиләриндә електрик механики, 1950-чи илдән «Кенерал Һәзи Асланов» дизел-електроходунда баш електрик механики вәзифәсиндә олмушдур. 1964-чү илдән «Губадлы» теплоходу капитанынын биринчи көмәкчисидир.

РЯБИНКИН
Евгений Евгеньевич

Басинский избирательный округ № 20

Родился в 1929 г. в семье рабочего, русский, член КПСС с 1956 г., образование среднее — техническое.

С 1948 г. электрик теплохода «Цюрупа», электромеханик на теплоходах «Жданов», «Ленин», а с 1950 г. старший электро-механик дизель-электрохода «Генерал Ази Асланов» Каспийского пароходства. С 1964 г. первый помощник капитана теплохода «Кубатлы».

РҮСТӘМЗАДӘ
Сүлејман Әлаббас оғлу

263 нөмрәли Лерик сечки даирәси

1906-чы илдә дәмирчи аиләсиндә анадан олмушдур, азәрбајчанлыдыр; 1940-чы илдән Сов.ИКП үзвүдүр, али тәһсили вар — Москва Биринчи Дөвләт Университетинин әдәбијјат факүлтәсини битирмишдир. Азәрбајчан ССР халг шаири, Дөвләт мүкафаты лауреатыдыр.

1925-чи илдән республика гәзет вә журналларында әдәби ишчи, М. Әзизбәјов адына Азәрбајчан Дөвләт Драм Театрынын директору вәзифәләриндә ишләмишдир. 1941—1942-чи илләрдә Азәрбајчан КП МК апаратында ишләмиш, 1952-чи илдән «Әдәбијјат вә инчәсәнәт» гәзетинин редактору олмушдур. 1958-чи илдән анчаг јарадычылыг ишн илә мәшғулдур.

Азәрбајчан ССР Али Совети Рәјасәт Һеј'әтинин үзвүдүр.

Биринчи, икинчи, үчүнчү, дөрдүнчү вә бешинчи чағырыш Азәрбајчан ССР Али Советинә депутат сечилмишдир.

РУСТАМЗАДЕ
Сулейман Али Абас оглы

Лерикского избирательного округа № 263

Родился в 1906 г. в семье кузнеца, азербайджанец, член КПСС с 1940 г., образование высшее — окончил литературный факультет первого Московского государственного университета. Народный поэт Азербайджана, Лауреат государственной премии.

С 1925 г. литературный сотрудник республиканских газет и журналов, директор Азербайджанского государственного драматического театра имени М. Азизбекова. В 1941—1942 гг. работает в аппарате ЦК КП Азербайджана. С 1952 г. редактор газеты «Адабийят ве инджесенет». С 1958 г. занимается только творческой работой.

Член Президиума Верховного Совета Азербайджанской ССР.

Избирался депутатом Верховного Совета Азербайджанской ССР первого, второго, третьего, четвертого и пятого созывов.

РҮСТӘМОВ
Губашаһ Мурадәли оғлу

237 нөмрәли Гусар сечки даирәси

1930-чу илдә колхозчу аиләсиндә анадан олмушдур, ләзкидир, битәрәфдир, натамам орта тәһсили вар.

1947—1951-чи илләрдә Фрунзе адына заводда чилингәр, Лениннефт мә'дәнләр идарәсиндә гуjулары jералты тә'мир устасы олмушдур. 1951-чи илдән 1954-чү илә дәк Совет Ордусу сыраларында хидмәт етмишдир. 1954-чү илин ахырларындан Гусар районундакы М. Ф. Ахундов адына колхозда һejванларлыг фермасынын чобаны олмушдур. 1960-чы илдән һәмин районун «III Бejнәлмиләл» колхозунда һejванларлыг бригадасынын баш чобаныдыр.

РУСТАМОВ
Кубашах Мурадали оглы

Кусарский избирательный округ № 237

Родился в 1930 г. в семье колхозника, лезгин, беспартийный, образование незаконченное среднее.

В 1947—1951 гг. слесарь завода имени Фрунзе, мастер подземного ремонта скважин НПУ «Лениннефть». В 1951—1954 гг. служит в Советской Армии. С конца 1954 г. чабан животноводческой фермы колхоза имени М. Ф. Ахундова Кусарского района, а с 1960 г. старший чабан животноводческой бригады колхоза «III Интернационал» того же района.

САЛКОВ
Николај Вартанович

337 нөмрәли Һадруд сечки даирәси

1908-чи илдә нефтчи фәһлә аиләсиндә анадан олмушдур, ермәнидир, 1939-чу илдән Сов.ИКП үзвүдүр, али тәһсили вар — Азәрбајчан Политехник Институтуну битирмишдир. Азәрбајчан ССР әмәкдар мүһәндиси, Дөвләт мүкафаты лауреатыдыр.

1933-чү илдән сех рәиси, иш ичрачысы, тикинти конторунун рәиси олмушдур. 1941-чи илин ијул ајындан Азәрбајчан ССР халг дахили ишләр комиссарынын мүавини, Азәрбајчан ССР Халг Дахили Ишләр Көмиссарлығы идарәсинин рәиси олмушдур. 1946-чы илдән нефт сәнајеси системиндә бир сыра тикинти тәшкилатларына башчылыг етмишдир. 1954-чү илдән Азәрбајчан ССР Назирләр Советн сәдринин мүавини, 1957-чи илдән Азәрбајчан ССР Халг Тәсәррүфаты Шурасы сәдринин биринчи мүавини вәзифәләриндә ишләмишдир. 1965-чи илдән республика Назирләр Совети баш мадди-техники тәчһизат идарәсинин рәисидир.

Азәрбајчан КП МК үзвлүјүнә намизәддир.

Дөрдүнчү вә бешинчи чағырыш Азәрбајчан ССР Али Советинә депутат сечилмишдир.

СААКОВ
Николай Вартанович

Гадрутский избирательный округ № 337

Родился в 1908 г. в семье рабочего-нефтяника, армянин, член КПСС с 1939 г., образование высшее — окончил Азербайджанский политехнический институт. Заслуженный инженер Азербайджанской ССР, лауреат Государственной премии.

С 1933 г. начальник цеха, прораб, начальник стройконторы. С июля 1941 г. заместитель Наркома, начальник управления Наркомата внутренних дел Азербайджанской ССР. С 1946 г. возглавляет ряд строительных организаций в системе нефтяной промышленности. С 1954 г. заместитель Председателя Совета Министров Азербайджанской ССР, а с 1957 г. первый заместитель председателя Совета народного хозяйства Азербайджанской ССР. С 1965 г. начальник Главного управления Совета Министров республики по материально-техническому снабжению.

Кандидат в члены ЦК КП Азербайджана.

Избирался депутатом Верховного Совета Азербайджанской ССР четвертого и пятого созывов.

САДЫГОВА
Марал Закир гызы

169 нөмрәли Ашағы Көјүк сечки даирәси

1917-чи илдә кәндли аиләсиндә анадан олмушдур, азәрбајчанлыдыр, 1946-чы илдән Сов.ИКП үзвүдүр, ибтидаи тәһсили вар. Сосиалист Әмәји Гәһрәманыдыр.

1935-чи илдән колхоз үзвүдүр. Һазырда Нуха рајонундакы Калинин адына колхозда мангабашчысыдыр.

САДЫХОВА
Марал Закир кызы

Ашагыгейнюкский избирательный округ № 169

Родилась в 1917 г. в семье крестьянина, азербайджанка, член КПСС с 1946 г., образование начальное. Герой Социалистического Труда.

С 1935 г. колхозница. В настоящее время звеньевая колхоза имени Калинина Нухинского района.

САЛАһОВ
Таһир Теjмур оғлу

320 нөмрәли Арух сечки даирәси

1928-чи илдә гуллугчу аиләсиндә анадан олмушдур, азәрбаjчанлыдыр, битәрәфдир, али тәһсили вар — Суриков адына Москва Дөвләт Рәссамлыг Институтуну битирмишдир. Азәрбаjчан ССР халг рәссамы, әмәкдар инчәсәнәт хадимидир.

1957-чи илдән рәссамдыр. Азәрбаjчан Рәссамлар Иттифагы Рәjасәт Һеj'әтинин үзвүдүр.

Азәрбаjчан ССР Али Советинин Халг Маарифи вә Мәдәнијjәт Даими Комиссијасынын үзвүдүр.

САЛАХОВ
Таир Теймур оглы

Арусский избирательный округ № 320.

Родился в 1928 г. в семье служащего, азербайджанец, беспартийный, образование высшее — окончил Московский государственный художественный институт имени Сурикова. Народный художник, заслуженный деятель искусств Азербайджанской ССР.

С 1957 г. художник — живописец. Член президиума Союза художников Азербайджана.

Член постоянной Комиссии Верховного Совета Азербайджанской ССР по народному образованию и культуре.

САЛАҺОВА
Сајалы Гурбан гызы

204 нөмрәли Ағстафа сечки даирәси

1930-чу илдә колхозчу аиләсиндә анадан олмушдур, азәрбајчанлыдыр, 1964-чү илдән Сов.ИКП үзвлүјүнә намизәддир, орта тәһсили вар.

1952-чи илдән Газах рајонунун Дағкәсәмән кәндиндә Нәван адына колхозун үзвүдүр.

САЛАХОВА
Саялы Курбан кызы

Акстафинский избирательный округ № 204

Родилась в 1930 г. в семье колхозника, азербайджанка, кандидат в члены КПСС с 1964 г., образование среднее.

С 1952 г. колхозница колхоза имени Навои селения Дагкесаман Казахского района.

САПЛЕВ
Иван Василјевич

227 нөмрәли Губа икинчи шәһәр сечки даирәси

1911-чи илдә кәндли аиләсиндә анадан олмушдур, русдур, битәрәфдир, ибтидаи тәһсили вар.

1935-чи илдән Шамахы рајонундакы Кујбышев адына колхозун үзвүдүр. 1941—1945-чи илләрдә Совет Ордусу сыраларында хидмәт етмишдир. 1946-чы илдән Алексејевка кәндиндәки колхозун үзвү, 1949-чу илдән тарлачылыг бригадасының бригадири, 1958-чи илдән Алексејевка кәнд Советі ичраијјә комитәсинин сәдри олмушдур, 1963-чү илдән Губа рајонунда XX партија гурултајы адына совхозун бригадиридир.

ШАПЛЕВ
Иван Васильевич

Кубинский второй городской избирательный округ № 227

Родился в 1911 г. в семье крестьянина, русский беспартийный, образование начальное.

С 1935 г. член колхоза имени Куйбышева Шемахинского района. В 1941—1945 гг. служит в рядах Советской Армии. С 1946 г. колхозник, с 1949 г. бригадир колхоза села Алексеевка. С 1958 г. председатель исполкома Алексеевского сельсовета, а с 1963 г. бригадир совхоза имени XX партсъезда Кубинского района.

СЕЈИДМӘММӘДОВА
Зүлејха Һәбибовна

166 нөмрәли Варташен сечки даирәси

1919-чу илдә гуллугчу аиләсиндә анадан олмушдур, азәрбајҹанлыдыр, 1941-чи илдән Сов.ИКП үзвүдүр, али тәһсили вар — М. Әзизбәјов адына Азәрбајҹан Сәнаје Институтуну вә Жуковски адына Һәрби-Һава Академијасыны битирмишдир.

1938-чи илә дәк Бакы тәјјарәчилик клубунда тә'лиматчы тәјјарәчи, манга командири олмушдур. 1938—1941-чи илләрдә Жуковски адына Һәрби-Һава Академијасында охумушдур. 1941-чи илдән 1945-чи илә дәк Совет Ордусу сыраларында хидмәт етмиш, гырычы тәјјарәчи, гадынлардан ибарәт тәјјарәчиләр полку командиринин мүавини олмушдур. 1946-чы илдә Бакы шәһәр партија комитәсиндә тә'лиматчы, сонра исә Азәрбајҹан ЛККИ МК катиби олмуш, 1951—1952-чи илләрдә Азәрбајҹан КП МК аппаратында ишләмишдир. 1952-чи илдән Азәрбајҹан ССР ичтимаи тә'минат назиридир.

Азәрбајҹан Коммунист Партијасы Тәфтиш Комиссијасынын сәдридир.

Икинчи чағырыш Азәрбајҹан ССР Али Советинә депутат сечилмишдир.

СЕИДМАМЕДОВА
Зулейха Габибовна

Варташенский избирательный округ № 166

Родилась в 1919 г. в семье служащего, азербайджанка, член КПСС с 1941 г., образование высшее — окончила Азербайджанский индустриальный институт имени М. Азизбекова и Военно-воздушную академию имени Жуковского.

До 1938 г. инструктор-летчик, командир звена Бакинского аэроклуба. В 1938—1941 гг. учится в Военно-Воздушной академии имени Жуковского. В 1941 по 1945 гг. служит в рядах Советской Армии, летчик-истребитель, заместитель командира истребительного женского авиационного полка. С 1946 г. инструктор Бакинского горкома партии, а затем секретарь ЦК ЛКСМ Азербайджана. В 1951—1952 гг. работает в аппарате ЦК КП Азербайджана. С 1952 г. Министр социального обеспечения Азербайджанской ССР.

Председатель Ревизионной комиссии Компартии Азербайджана.

Избиралась депутатом Верховного Совета Азербайджанской ССР второго созыва.

СӘМӘДОВ
Бећбуд Ибраһим оғлу

131 нөмрәли Ағдам шәһәр сечки даирәси

1926-чы илдә кәндли аиләсиндә анадан олмушдур, азәрбајчанлыдыр, 1954-чү илдән Сов.ИКП үзвүдүр, али тәһсили вар — Азәрбајчан Дөвләт Халг Тәсәррүфаты Институтуну битирмишдир. Игтисад елмләри намизәдидир.

1942-чи илдән колхоз һесабдары, сонра исә фәһлә олмушдур. 1950-чи илдән Нахчыван МССР Кәнд Тәсәррүфаты Назирлијиндә шө'бә рәиси, 1953—1956-чы илләрдә аспирант, елми ишчи олмуш, 1956-чы илдән Нахчыван МССР-дә рәһбәр ишләрдә чалышмышдыр. 1961—1964-чү илләрдә Дөвләт Нәзарәти Комиссијасында шө'бә мүдиринин мүавини, Ағдам истеһсалат идарәси партија тәшкилатчысы, сонра исә партија комитәсинин катиби олмушдур, 1965-чи илдән Азәрбајчан ССР Елмлор Академијасы Игтисадијјат Институтунун баш елми ишчисидир.

Азәрбајчан ССР Али Советинин Әһалијә Мәишәт Хидмәти Даими Комиссијасынын үзвүдүр.

Азәрбајчан Коммунист Партијасы Тәфтиш Комиссијасынын үзвүдүр.

Бешинчи чағырыш Азәрбајчан ССР Али Советинә депутат сечилмишдир.

САМЕДОВ
Бехбуд Ибрагим оглы

Агдамский городской избирательный округ № 131

Родился в 1926 г. в крестьянской семье, азербайджанец, член КПСС с 1954 г., образование высшее — окончил Азербайджанский государственный институт народного хозяйства. Кандидат экономических наук.

С 1942 г. счетовод колхоза, а затем рабочий. С 1950 г. начальник отдела МСХ Нахичеванской АССР. В 1953—1956 гг. аспирант, научный сотрудник. С 1956 г. на руководящей работе в Нахичеванской АССР. В 1961—1964 гг. заместитель заведующего отделом Комиссии государственного контроля, парторг, а затем секретарь парткома Агдамского производственного управления. С 1965 г. старший научный сотрудник института экономики Академии наук Азербайджанской ССР.

Член постоянной Комиссии Верховного Совета Азербайджанской ССР по бытовому обслуживанию населения.

Член Ревизионной комиссии Компартии Азербайджана.

Избирался депутатом Верховного Совета Азербайджанской ССР пятого созыва.

СӘМӘДОВ
Гүдрәт Ашур оғлу

280 нөмрәли Салјан сечки даирәси

1904-чү илдә кәндли аиләсиндә анадан олмушдур, азәрбајчанлыдыр, 1939-чу илдән Сов.ИКП үзвүдүр, ибтидаи тәһсили вар, Сосиалист Әмәји Гәһрәманы, Азәрбајчан ССР памбыг устасыдыр.

1916-чы илдән муздурлуг етмишдир. 1922-чи илдән Гарачала совхозунда, 1926-чы илдән исә «Муганстројда» фәһлә, 1929—1950-чи илләрдә Салјан рајонундакы «Гырмызы Азәрбајчан» колхозунда сырави колхозчу, маңа башчысы, бригадир, сәдр олмушдур. 1950-чи илдән Салјан рајонундакы Низами адына колхозун сәдридир.

Азәрбајчан ССР Али Советинин Кәнд Тәсәрруфаты, Суварма вә Мелиорасија Даими Комиссијасынын үзвүдүр.

Азәрбајчан КП МК үзвүдүр.

Икинчи, үчүнчү, дөрдүнчү вә бешинчи чағырыш Азәрбајчан ССР Али Советинә депутат сечилмишдир.

САМЕДОВ
Кулрат Ашур оглы

Сальянский сельский избирательный округ № 280

Родился в 1904 г. в семье крестьянина, азербайджанец, член КПСС с 1939 г., образование начальное. Герой Социалистического Труда. Мастер хлопка Азербайджанской ССР.

С 1916 г. подпасок, батрак. С 1922 г. рабочий совхоза «Карачала», а с 1926 г. рабочий «Муганстроя». В 1929—1950 гг. колхозник, звеньевой, бригадир, председатель колхоза «Гырмызы Азербайджан» Сальянского района. С 1950 г. по настоящее время председатель колхоза имени Низами того же района.

Член постоянной Комиссии Верховного Совета Азербайджанской ССР по сельскому хозяйству, ирригации и мелиорации.

Член ЦК КП Азербайджана.

Избирался депутатом Верховного Совета Азербайджанской ССР второго, третьего, четвертого и пятого созывов.

САФӘРӘЛИЈЕВ
Рүстәм Гасым оғлу

165 нөмрәли Евоғлу сечки даирәси

1909-чу илдә кәндли аиләсиндә анадан олмушдур, азәрбајчанлыдыр, 1938-чи илдән Сов.ИКП үзвүдүр, али тәһсили вар — В. И. Ленин адына Азәрбајчан Дөвләт Педагожи Институтуну битирмишдир. Сосиалист Әмәји Гәһрәманыдыр.

1930-чу илдән Фүзули педагожи мәктәбинин мүәллими, директору олмушдур. 1939-чу илдән республика Маариф Комиссарлығының инспектору, Азәрбајчан КП МК-ның тә'лиматчысы, 1945—1964-чү илләрдә Азәрбајчан КП Нуха, Балакән, Загатала, Мир Бәшир, Бәрдә рајон комитәләринин биринчи катиби вәзифәләриндә ишләмишдир. 1964-чү илдән Азәрбајчан ССР Назирләр Советинин Дөвләт Мејвәчилик вә Тәрәвәзчилик Истеһсалат Комитәсиндә кадрлар шө'бәсинин рәисидир.

Азәрбајчан ССР Али Советинин Ганунвериҹилик Мүлаһизәләри Комиссијасынын үзвүдүр.

Үчүнчү, дөрдүнчү вә бешинчи чағырыш Азәрбајчан ССР Али Советинә депутат сечилмишдир.

САФАРАЛИЕВ
Рустам Касым оглы

Эвоглинский избирательный округ № 165

Родился в 1909 г. в семье крестьянина, азербайджанец, член КПСС с 1938 г., образование высшее — окончил Азербайджанский государственный педагогический институт имени В. И. Ленина. Герой Социалистического Труда.

С 1930 г. учитель, директор Физулинского педагогического училища. С 1939 г. инспектор Наркомата просвещения республики, инструктор ЦК КП Азербайджана. В 1945—1961 гг. первый секретарь Нухинского, Белоканского, Закатальского, Мир-Баширского, Бардинского районных комитетов КП Азербайджана. С 1964 г. начальник отдела кадров Государственного производственного комитета Совета Министров Азербайджанской ССР по овощеводству и плодоводству.

Член Комиссии законодательных предположений Верховного Совета Азербайджанской ССР.

Избирался депутатом Верховного Совета Азербайджанской ССР третьего, четвертого и пятого созывов.

СӘФӘРОВ
Сурхај Аббас оғлу

324 нөмрәли Әбрәкунис сечки даирәси

1933-чү илдә кәндли аиләсиндә анадан олмушдур, азәрбајчанлыдыр, 1959-чу илдән Сов.ИКП үзвүдүр, али тәһсили вар — Азәрбајчан Кәнд Тәсәрруфаты Институтуну битирмишдир.

1957-чи илдән Чулфа рајонунда баш зоотехник, 1961—1964-чү илләрдә һәмин рајонда Ч. Чаббарлы адына колхозун сәдри олмушдур. 1964-чү илдән Бакы Али Партија Мәктәбиндә охујур.

Азәрбајчан ССР Али Советинин Сәһијјә, Ичтимаи Тә'минат, Бәдән Тәрбијәси вә Идман Даими Комиссијасынын үзвүдүр.

САФАРОВ
Сурхай Аббас оглы

Абракунисский избирательный округ № 324

Родился в 1933 г. в крестьянской семье, азербайджанец, член КПСС с 1959 г., образование высшее — окончил Азербайджанский сельскохозяйственный институт.

С 1957 г. главный зоотехник Джульфинского района. В 1961—1964 гг. председатель колхоза имени Дж. Джабарлы того же района. С 1964 г. слушатель Бакинской Высшей партийной школы.

Член постоянной Комиссии Верховного Совета Азербайджанской ССР по здравоохранению, социальному обеспечению, физкультуре и спорту.

СӘФӘРОВА
Валентина Петровна

112 нөмрәли Кировабад-Низами сечки даирәси

1925-чи илдә гуллугчу аиләсиндә анадан олмушдур, русдур, 1955-чи илдән Сов.ИКП үзвүдүр, али тәһсили вар — М. В. Ломоносов адына Москва Дөвләт Университетини битирмишдир.

1949—1950-чи илләрдә Ульјанов вилајәт өлкәшүнаслыг музејинин елми ишчиси, 1950-чи илдән Зәрдаби адына Кировабад Педагожи Институтунда мүәллим олмушдур. 1952-чи илдән Кировабадда Н. К. Крупскаја адына 4 нөмрәли орта мәктәбин мүәллимидир.

САФАРОВА
Валентина Петровна

Кировабадский-Низаминский избирательный округ № 112

Родилась в 1925 г. в семье служащего, русская, член КПСС с 1955 г., образование высшее — окончила Московский государственный университет имени М. В. Ломоносова.

1949—1950 гг. научный работник Ульяновского областного краеведческого музея. С 1950 г. преподаватель Кировабадского педагогического института имени Зардаби. С 1952 г. преподаватель Кировабадской средней школы № 4 имени Н. К. Крупской.

СИЗОВ
Николај Лукич

83 нөмрәли Алатава сечки даирәси

1907-чи илдә матрос аиләсиндә анадан олмушдур, руслур. 1945-чи илдән Сов.ИКП үзвүдүр, али тәһсили вар — М. Әзизбәјов адына Азәрбајчан Сәнаје Институтуну вә Ленинградда Дәниз Донанмасы Академијасыны битирмишдир.

1932-чи илдән Хәзәр кәмичилији мүәссисәләриндә токар, 1938—1946-чы илләрдә «Закфедерасија» заводунда технолог, баш мүһәндис, механики сехдә уста, бир груп сехләрин рәиси, 1946-чы илдән һәмин заводун директору олмушдур. 1951-чи илдән Парис Коммунасы адына заводун директору вәзифәсиндә ишләмишдир. 1961-чи илдән Бакы шәһәр зәһмәткеш депутатлары Совети иҹраиҹә комитәси сәдринин биринчи мүавинидир.

Азәрбајчан ССР Али Советинин Сәнаје вә Нәглиҹјат Даими Комиссијасынын үзвүдүр.

Азәрбајчан КП МК үзвлүҹүнә намизәддир.

СИЗОВ
Николай Лукич

Алатавинский избирательный округ № 83

Родился в 1907 г. в семье матроса, русский, член КПСС с 1945 г., образование высшее — окончил Азербайджанский индустриальный институт имени М. Азизбекова и Ленинградскую академию морского флота.

С 1932 г. токарь на предприятиях Каспийского пароходства. В 1938—1946 гг. технолог, старший инженер, мастер механического цеха, начальник цеха и группы цехов судоремонтного завода «Закфедерация». С 1946 г. директор того же завода. С 1951 г. директор судоремонтного завода имени Парижской коммуны. С 1961 г. первый заместитель председателя исполкома Бакинского городского Совета депутатов трудящихся.

Член постоянной комиссии Верховного Совета Азербайджанской ССР по промышленности и транспорту.

Кандидат в члены ЦК КП Азербайджана.

СТЕПАНЯН
Ромик Аракелович

53 нөмрәли Биринчи Дағлыг сечки даирәси

1936-чы илдә колхозчу аиләсиндә анадан олмушдур, ермәнидир, 1961-чи илдән Сов.ИКП үзвүдүр, орта ихтисас тәһсили вар.

1954-чү илдән Бакы Баш тикинти идарәси 2 нөмрәли тикинти идарәсинин комплекели бөлмәләр бригадасында бәнна ишләмишдир. Һазырда бригадирдир.

СТЕПАНЯН
Ромик Аракелович

Первый Нагорный избирательный округ № 53

Родился в 1936 г. в семье колхозника, армянин, член КПСС с 1961 г., образование среднее — специальное.

С 1954 г. каменщик, а затем бригадир комплексной бригады каменщиков СУ № 2 «Главбакстроя».

СУЛТАНОВА
Әминә Чәфәр гызы

95 нөмрәли Комсомол сечки даирәси

1922-чи илдә фәһлә аиләсиндә анадан олмушдур, азәрбајчанлыдыр, 1961-чи илдән Сов.ИКП үзвүдүр, али тәһсили вар — Н. Нәриманов адына Азәрбајчан Дөвләт Тибб Институтуну битирмишдир.

1942—1945-чи илләрдә көчүрмә госпиталында тибб бачысы, 1946-чы илдән Артјом адасы хәстәханасында ушаг һәкими олмушдур. 1948-чи илдән Бакы шәһәриндә С. Шаумјан адына хәстәхананың ушаг һәкимидир.

Бешинчи чағырыш Азәрбајчан ССР Али Советинә депутат сечилмишдир.

СУЛТАНОВА
Амина Джафар кызы

Комсомольский избирательный округ № 95

Родилась в 1922 г. в семье рабочего, азербайджанка, член КПСС с 1961 г., образование высшее — окончила Азербайджанский государственный медицинский институт имени Н. Нариманова.

В 1942—1945 гг. медицинская сестра эвакогоспиталя. С 1946 г. врач-педиатр больницы на о. Артёма. С 1948 г. врач-педиатр больницы имени С. Шаумяна в г. Баку.

Избиралась депутатом Верховного Совета Азербайджанской ССР пятого созыва.

СҮЛЕЈМАНОВ
Әләкбәр Бағырович

28 нөмрәли Биринчи Киров сечки даирәси

1916-чы илдә шахтачы анләсиндә анадан олмушдур, азәрбајчанлыдыр, 1939-чу илдән Сов.ИКП үзвүдүр, али тәһсили вар — Губкин адына Москва Нефт Институтуну вә ССРИ Нефт Сәнајеси Академијасыны битирмишдир. Техника елмләри докторудур, Азәрбајчан ССР әмәкдар мүһәндиси, әмәкдар елм вә техника хадими, нефт устасыдыр.

1937-чи илдән Азәрбајчан нефт сәнајесиндә ишләјир. 1940-чы илдән ириләшдирилмиш Коркөзнефт мә'дәнинин директору, Орчоникидзенефт трестиндә мә'дән мүдири, Кировнефт трестинин баш мүһәндиси, 1953-чү илдән Орчоникидзенефт мә'дәнләр идарәсинин рәиси, 1959-чу илдән Азәрнефт бирлијинин баш мүһәндиси, 1962-чи илдән Азәрнефт бирлијинин рәиси олмушдур, 1965-чи илдән Азәрбајчан ССР нефтчыхарма сәнајеси назиринин биринчи мүавинидир.

Азәрбајчан КП МК үзвүдүр.

Дөрдүнчү чағырыш Азәрбајчан ССР Али Советинә депутат сечилмишдир.

СУЛЕЙМАНОВ
Алекпер Багирович

Первый Кировский избирательный округ № 28

Родился в 1916 г. в семье шахтера, азербайджанец, член КПСС с 1939 г., образование высшее — окончил Московский нефтяной институт имени Губкина и Академию нефтяной промышленности СССР. Доктор технических наук. Заслуженный инженер, Заслуженный деятель науки и техники, Мастер нефти Азербайджанской ССР.

С 1937 г. работает в нефтяной промышленности Азербайджана. С 1940 г. директор укрупненного нефтепромысла «Кёргёзнефть», заведующий промыслом треста «Орджоникидзенефть», главный инженер треста «Кировнефть». С 1953 г. начальник НПУ «Орджоникидзенефть». С 1959 г. главный инженер, а с 1962 г. начальник объединения «Азнефть». С 1965 г. первый заместитель Министра нефтедобывающей промышленности Азербайджанской ССР.

Член ЦК КП Азербайджана.

Избирался депутатом Верховного Совета Азербайджанской ССР четвертого созыва.

ТАҒЫЗАДӘ
Әли

273 нөмрәли Сурра сечки даирәси

1883-чү илдә фәһлә аиләсиндә анадан олмушдур, азәрбајчанлыдыр, 1906-чы илдән Сов.ИКП үзвүдүр, орта тәһсили вар.

1896-чы илдән шакирд, фәһлә олмушдур. 1906-чы илдә РСДФП сыраларына дахил олмуш, һәмин вахтдан пешәкар ингилабчы кими Күрчүстанда, Азәрбајчанда, Ермәнистанда вә Чәнуби Азәрбајчанда ингилаби иш апармышдыр. Күрчүстанда Совет һакимијјәти гурулдугдан сонра 1928-чи илә гәдәк республика вә Загафгазија өлкә тәшкилатларында рәһбәр партија, совет вә тәсәррүфат ишләриндә олмуш, сонракы илләрдә Ермәнистанда ишләмишдир. 1929-чу илдән Ермәнистан ССР халг ичтимаи тә'минат комиссары, Ермәнистан КП Веди район комитәсинин катиби олмуш, 1941-чи илдән республика тәшкилатларында, сонра исә Ермәнистан ССР-ин бир сыра районларында тәсәррүфат ишләриндә чалышмышдыр. Һазырда фәрди тәгаүдчүдүр.

Азәрбајчан ССР Али Совети Рәјасәт Һеј'әтинин үзвүдүр.

Азәрбајчан КП МК үзвүдүр.

Дөрдүнчү вә бешинчи чағырыш Азәрбајчан ССР Али Советинә депутат сечилмишдир.

ТАГИЗАДЕ
Али

Сурринский избирательный округ № 273

Родился в 1883 г. в семье рабочего, азербайджанец, член ЦК КПСС с 1906 г., образование среднее.

С 1896 г. ученик, рабочий. В 1906 г. вступает в ряды РСДРП. С этого времени профессиональный революционер: ведет революционную работу в Грузии, Азербайджане, Армении, Южном Азербайджане. После установления советской власти в Грузии по 1928 г. на руководящей партийной, советской и хозяйственной работе в республиканских и закавказских краевых организациях. В последующие годы работает в Армении. С 1929 г. Народный комиссар социального обеспечения Армянской ССР, секретарь Ведиского РК КП Армении. С 1941 г. на хозяйственной работе в республиканских организациях, а затем в ряде районов Армянской ССР. В настоящее время персональный пенсионер.

Член Президиума Верховного Совета Азербайджанской ССР.

Член ЦК КП Азербайджана.

Избирался депутатом Верховного Совета Азербайджанской ССР четвертого и пятого созывов.

ТАҒЫЗАДӘ
Мәлаһәт Мәсим гызы

111 нөмрәли Кировабад-Әзизбәјов сечки даирәси

1930-чу илдә гуллугчу аиләсиндә анадан олмушдур, азәрбајчанлыдыр, 1964-чү илдән Сов.ИКП үзвүдүр, али тәһсили вар — М. Әзизбәјов адына Азәрбајчан Сәнаје Институтуну битирмишдир.

1954—1956-чы илләрдә нефт сәнајесиндә ишләмишдир. 1957-чи илдән Кировабад јаг-пиј комбинатында нөвбәтчи технолог олмушдур. 1958-чи илдән һәмин комбинатда сех рәисидир.

Азәрбајчан ССР Али Советинин Харичи Ишләр Даими Комиссијасынын үзвүдүр.

ТАГИЗАДЕ
Малахат Масим кызы

Кировабадский-Азизбековский избирательный округ № 111

Родилась в 1930 г. в семье служащего, азербайджанка, член КПСС 1964 г., образование высшее — окончила Азербайджанский индустриальный институт имени М. Азизбекова

В 1954—1956 гг. работает в нефтяной промышленности. С 1957 г. дежурный технолог Кировабадского масложиркомбината. С 1958 г. начальник цеха того же комбината.

Член постоянной Комиссии и Верховного Совета Азербайджанской ССР по иностранным делам.

ТАҒЫЗАДӘ
Ниjази Зүлфүгарович

210 нөмрәли Говлар сечки даирәси

1912-чи илдә гуллугчу аиләсиндә анадан олмушдур, азәрбаjчанлыдыр, 1942-чи илдән Сов.ИКП үзвүдүр, али тәһсили вар — Ү. Һачыбәjов адына Азәрбаjчан Дөвләт Консерваториjасыны битирмишдир. Бәстәкар вә дирижордур. Ики дәфә дөвләт мүкафаты лауреатыдыр, СССР-ин, Азәрбаjчан ССР вә Ермәнистан ССР халг артистидир.

1932—1938-чи илләрдә бәстәкарлыг вә дирижорлуг етмишдир. 1938-чи илдән Азәрбаjчан дөвләт чазыныи, Азәрбаjчан дөвләт филармониjасының бәдии рәһбәри, 1948—1960-чы илләрдә Дөвләт симфоник оркестрinin баш дирижору вәзифәләриндә ишләмишдир. 1961-чи илдә Ленинградда С. М. Киров адына театрын дирижору, сонра исә М. Ф. Ахундов адына Азәрбаjчан Дөвләт Опера вә Балет Театрының директору вә баш дирижору олмушдур. 1964-чү илдән Ү. Һачыбәjов адына Азәрбаjчан Дөвләт Симфоник Оркестрinin бәдии рәһбәри вә баш дирижорудур.

Дөрдүнчү вә бешинчи чағырыш Азәрбаjчан ССР Али Советинә депутат сечилмишдир.

ТАГИЗАДЕ
Ниязи Зульфугарович

Ковларский избирательный округ № 210

Родился в 1912 г. в семье служащего, азербайджанец, член КПСС с 1942 г., образование высшее — окончил Азербайджанскую государственную консерваторию имени У. Гаджибекова. Композитор, дирижер, дважды лауреат Государственной премии. Народный артист СССР, Азербайджанской ССР и Армянской ССР.

В 1932—1938 гг. композитор, дирижер. С 1938 г. художественный руководитель Государственного джаза Азербайджана, Азербайджанской государственной филармонии имени М. Магомаева. В 1948—1960 гг. главный дирижер Государственного симфонического оркестра. С 1961 г. дирижер театра имени С. М. Кирова в Ленинграде, а затем директор и главный дирижер Азербайджанского государственного академического театра оперы и балета имени М. Ф. Ахундова. С 1964 г. художественный руководитель и главный дирижер Азербайджанского государственного симфонического оркестра имени У. Гаджибекова.

Избирался депутатом Верховного Совета Азербайджанской ССР четвертого и пятого созывов.

ТАҒЫЗАДӘ
Тофиг Мећдигулу оғлу

291 нөмрәли Гараханбәјли сечки даирәси

1919-чу илдә кәндли аиләсиндә анадан олмушдур, азәрбајчанлыдыр, 1944-чү илдән Сов.ИКП үзвүдүр, али тәһсили вар — Үмумиттифаг Дөвләт Кинематографија Институтуну битирмишдир. Азәрбајчан ССР вә Чечен-Ингуш МССР әмәкдар инчәсәнәт хадимидир.

1941—1942-чи илләрдә Совет Ордусу сыраларында хидмәт етмишдир, Бөјүк Вәтән мүһарибәси иштиракчысыдыр. 1942-чи илдә Азәрбајчан ЛККИ МК шө'бә мүдири олмуш, 1946—1953-чү илләрдә кинематографија институтунда охумушдур. 1954-чү илдән «Азәрбајчанфилм» студијасының гурулушчу режиссорудур.

ТАГИЗАДЕ
Тофик Мехти-Кули оглы

Караханбейлинский избирательный округ № 291

Родился в 1919 г. в семье крестьянина, азербайджанец, член КПСС с 1941 г., образование высшее — окончил Всесоюзный государственный институт кинематографии. Заслуженный деятель искусств Азербайджанской ССР и Чечено-Ингушской АССР.

В 1941—1942 гг. служит в рядах Советской Армии, участник Великой Отечественной войны. В 1942 г. заведующий отделом ЦК ЛКСМ Азербайджана. В 1946—1953 гг. студент института кинематографии. С 1954 г. режиссер-постановщик студии «Азербайджанфильм».

ТАЛЫБОВА
Хавәр Ага гызы

255 нөмрәли Шурүк сечки даирәси

1924-чү илдә кәндли аиләсиндә анадан олмушдур, азәрбајчанлыдыр, 1945-чи илдән Сов.ИКП үзвүдүр, орта тәһсилли вар.

1942—1950-чи илләрдә колхоз һесабдары, 1951-чи илдән Ләнкәран рајонундакы Жданов адына колхозун партија тәшкилаты катиби, 1952—1953-чү илләрдә Холмили кәнд Совети иҹраиҹијә комитәсинин сәдри, 1953-чү илдә колхоз сәдри олмушдур. 1964-чү илдән исә Ләнкәран рајонунда Жданов адына совхозун директорудур

Азәрбајчан ССР Али Советинин Әһалијә Мәишәт Хидмәти Даими Комиссијасынын катибидир.

Дөрдүнчү вә бешинчи чағырыш Азәрбајчан ССР Али Советинә депутат сечилмишдир.

ТАЛЫБОВА
Хавер Ага кызы

Шурюкский избирательный округ № 255

Родилась в 1924 г. в семье крестьянина, азербайджанка, член КПСС с 1945 г., образование среднее.

В 1942—1950 гг. колхозный счетовод. С 1951 г. секретарь парторганизации колхоза имени Жданова Лепкоранского района. В 1952—1953 гг. председатель исполкома Холмилинского сельсовета. В 1953 г. председатель колхоза, а с 1961 г. директор совхоза имени Жданова Лепкоранского района.

Секретарь постоянной Комиссии Верховного Совета Азербайджанской ССР по бытовому обслуживанию населения.

Избиралась депутатом Верховного Совета Азербайджанской ССР четвертого и пятого созывов.

ТАРТАРАШВИЛИ
Тамара Абрамовна

183 нөмрәли Гах сечки даирәси

1930-чу илдә кәндли аиләсиндә анадан олмушдур, күрчүдүр, 1964-чү илдән Сов.ИКП үзвлүјүнә намизәддир, натамам орта тәһсили вар.

1946-чы илдән Гах рајонундакы Низами адына колхозун үзвүдүр, 1956-чы илдән һәмин колхозда мангабашчысыдыр.

ТАРТАРАШВИЛИ
Тамара Абрамовна

Кахский избирательный округ № 183

Родилась в 1930 г. в семье крестьянина, грузинка, кандидат в члены КПСС с 1964 г., образование неполное среднее.

С 1946 г. колхозница, а с 1956 г. звеньевая колхоза имени Низами Кахского района.

ТАҺИРОВ
Абдулгај Һачыјевич

41 нөмрәли Маштага сечки даирәси

1896-чы илдә нефтчи фәһлә аиләсиндә анадан олмушдур, ləзкидир, 1926-чы илдән Сов.ИКП үзвүдүр, орта техники тәһсилли вар.

1923—1936-чы илләрдә Фрунзе адына заводда чилингәр, сонра исә әмәји нормалашдырма техники вә мүһəндиси олмушдур. 1936-чы илдән «Лениннефт трестинин 13-чү мə'дəнində партија комитəси катиби, сонра исə Бакы партија комитəсинин тə'лиматчысы, Азəрбајчан К (б) П Əзизбəјов рајон комитəсинин катиби, 1940-чы илдən 8-чи мə'дəндə ВИК(б)П МК партија тəшкилатчысы, партија тəшкилаты катиби, мə'дəнин мүдири, «Лениннефт» мə'дəнлəр идарəсində бөјүк мүһəндис вə сех рəиси, 1950—1958-чи илләрдə 11-чи мə'дəнин мүдири вəзифəләриндə ишləмишдир. 1958-чи илдən һəмин нефт мə'дəнləри идарəсинин биринчи гујулары јералты тə'мир сехинин рəисидир.

ТАИРОВ
Абдул-Гай Гаджиевич

Маштагинский избирательный округ № 41

Родился в 1896 г. в семье рабочего-нефтяника, лезгин, член КПСС с 1926 г., образование среднее — техническое.

В 1923—1936 гг. слесарь, а затем техник и инженер по нормированию труда завода имени Фрунзе. С 1936 г. секретарь парткома 13 промысла треста «Лениннефть», а затем инструктор БК КП Азербайджана, секретарь Азизбековского райкома КП(б) Азербайджана. С 1940 г. парторг ЦК ВКП(б), секретарь парторганизации, заведующий 8 промыслом, старший инженер и начальник цеха НПУ «Лениннефть». В 1950—1958 гг. заведующий 11 промыслом. В 1958 г. начальник первого цеха подземного ремонта скважин того же нефтепромыслового управления.

ТАҺИРОВА
Таһирә Әкбәр гызы

Һәмид Султанов адына 65 нөмрәли сечки даирәси

1913-чү илдә мүәллим аиләсиндә анадан олмушдур, азәрбајчаплыдыр, 1939-чу илдән Сов.ИКП үзвүдүр, али тәһсили вар — М. Әзизбәјов адына Азәрбајчан Сәнаје Институтуну вә Сов.ИКП МК јанында Гијаби Али Партија Мәктәбини битирмишдир. Техника елмләри намизәди, досентдир.

1935-чи илдән елми ишчи, 1940-чы илдән В. Кујбышев адына Елми-Тәдгигат Институтунун директору, 1942—1953-чү илләрдә рәһбәр партија ишиндә олмушдур. 1954-чү илдән АһИШ-ның сәдри, 1957-чи илдән республика Назирләр Совети Дөвләт Елм-Техника комитәсинин сәдри, Азәрбајчан ССР Назирләр Совети Елми-Тәдгигат Ишләрини Әлагәләндирмә Дөвләт Комитәсинин сәдри вәзифәләриндә ишләмишдир. Һазырда Азәрбајчан ССР Назирләр Совети сәдринин мүавини вә Азәрбајчан ССР харичи ишләр назиридир.

Азәрбајчан КП МК үзвүдүр.

Дөрдүнчү чағырыш ССРИ Али Советинә, үчүнчү вә бешинчи чағырыш Азәрбајчан ССР Али Советинә депутат сечилмишдир.

ТАИРОВА
Таира Акпер кызы

Имени Гашида Султанова избирательный округ № 65

Родилась в 1913 г. в семье учителя, азербайджанка, член КПСС с 1939 г., образование высшее — окончила Азербайджанский индустриальный институт имени М. Азизбекова и Заочную Высшую партийную школу при ЦК КПСС. Кандидат технических наук, доцент.

С 1935 г. научный сотрудник, а с 1940 г. директор научно-исследовательского института имени В. Куйбышева. В 1942—1953 гг. на руководящей партийной работе. С 1954 г. председатель АСНС. С 1957 г. председатель Государственного научно-технического комитета Совета Министров республики, председатель Государственного комитета Совета Министров Азербайджанской ССР по координации научно-исследовательских работ. В настоящее время заместитель Председателя Совета Министров и Министр иностранных дел Азербайджанской ССР.

Член ЦК КП Азербайджана

Избиралась депутатом Верховного Совета СССР четвертого созыва и Верховного Совета Азербайджанской ССР третьего и пятого созывов.

ТЕРТЕРОВА
Арфенја Арташесовна

335 нөмрәли Степанакерт икинчи шәһәр сечки даирәси

1921-чи илдә гуллугчу аиләсиндә анадан олмушдур, ермәнидир, битәрәфдир, али тәһсили вар — Н. Нәриманов адына Азәрбајчан Тибб Институтуну битирмишдир.

1944—1945-чи илләрдә Совет Ордусу сыраларында хидмәт етмишдир. 1948-чи илдән 1958-чи илədәк Шуша шәһәриндә, Мартуни кәндиндә вә Степанакерт шәһәриндә ушаг мәсләһәтханасы мүдири олмушдур. 1958-чи илдән вилајәт хәстәханасында ушаг хәстәликләри шө'бәсинин мүдиридир.

Азәрбајчан ССР Али Советинин Сәһијjә, Ичтиман Тә'минат, Бәдән Тәрбијәси вә Идман Даими Комиссијасынын үзвүдүр.

ТЕРТЕРОВА
Арфения Арташесовна

Степанакертский второй городской избирательный округ № 335

Родилась в 1921 г. в семье служащего, армянка, беспартийная, образование высшее — окончила Азербайджанский медицинский институт имени Н. Нариманова.

В 1944—1945 гг. служит в рядах Советской Армии. С 1948 по 1958 гг. заведует детской консультацией в г. Шуша, селении Мартуни, г. Степанакерт. С 1958 г. заведует детским отделением областной больницы.

Член постоянной Комиссии Верховного Совета Азербайджанской ССР по здравоохранению, социальному обеспечению, физкультуре и спорту.

ТКАЧЕНКО
Константин Владимирович

55 нөмрәли Идман сечки даирәси

1906-чы илдә фәһлә аиләсиндә анадан олмушдур. украјналыдыр 1942-чи илдән Сов.ИКП үзвүдүр, орта ихтисас тәһсили вар. Дахили хидмәт полковникидир.

1927—1932-чи илләрдә јанғындан мүһафизә нәчәси, 1932-чи илдән 1939-чу илədәк Азәрбајчан ССР ХДИК јанғын сөндүрән командасының рәиси олмушдур 1939-чу илдә республика Халг Комиссарлары Советч Јерли Һава һүчумундан мүдафиә курсларында мүәллимлик етмиш, јанғындан мүһафизә дәстәсинин рәиси, республика ДИН јанғындан мүһафизә идарәси әмәлиҗҗат шө'бәсинин рәиси олмушдур. 1954-чү илдән Азәрбајчан ССР Дахили Ишләр Назирлијинин (1962-чи илдән Ичтимаи Асајиш Мүһафизә Назирлијинин) јанғындан мүһафизә идарәсинин рәисидир.

ТКАЧЕНКО
Константин Владимирович

Спортивный избирательный округ № 55

Родился в 1906 г. в семье рабочего, украинец, член КПСС с 1942 г., образование среднее — специальное Полковник внутренней службы.

В 1927—1932 гг. работник пожарной охраны. С 1932 по 1939 гг. начальник пожарной команды НКВД Азербайджанской СССР. В 1939 г. преподаватель курсов МПВО Совнаркома республики, начальник отряда пожарной охраны, начальник оперативного отдела управления пожарной охраны МВД республики. С 1954 г. по настоящее время начальник управления пожарной охраны Министерства внутренних дел, преобразованного в 1962 г. в Министерство охраны общественного порядка Азербайджанской ССР.

ТӨПЧУБАШОВ
Мустафа Ағабәј оғлу

207 нөмрәли Көчәскәр сечки даирәси

1895-чи илдә багбан аиләсиндә анадан олмушдур, азәрбајчанлыдыр, 1947-чи илдән Сов.ИКП үзвүдүр, али тәһсили вар — Кијев Университетинин тибб факүлтәсини битирмишдир. Тибб елмләри доктору, профессор, ССРИ Тибб Елмләри Академијасынын һәгиги үзвү, Азәрбајчан ССР Елмләр Академијасынын академики, Болгарыстан Елмләр Академијасынын мүхбир үзвү, дөвләт мүкафаты лауреатыдыр.

1919-чу илдән чәррah, 1930-чу илдән тибб институтү чәррahлыг кафедрасынын мүдири, профессору вәзифәсиндә ишләмишдир. 1945-чи илдән Азәрбајчан ССР Елмләр Академијасынын биолокија вә кәнд тәсәррүфаты елмләри шө'бәсинин сәдри, Експериментал Тибб институтунун директору, 1951-чи илдән Азәрбајчан ССР Елмләр Академијасы президентинин мүавинидир.

Азәрбајчан ССР Али Советинин Харичи Ишләр Даими Комиссијасынын үзвүдүр.

Бирinчи, икинчи, үчүнчү, дөрдүнчү вә бешинчи чағырыш Азәрбајчан ССР Али Советинә депутат сечилмишдир.

ТОПЧИБАШЕВ
Мустафа Агабек оглы

Кечаскерский избирательный округ № 207.

Рэдился в 1895 г. в семье садовода, азербайджанец, член КПСС с 1917 г., образование высшее — окончил медицинский факультет Киевского университета. Доктор медицинских наук, профессор, действительный член Академии медицинских наук СССР, академик Академии наук Азербайджанской ССР, член-корреспондент Болгарской Академии наук. Лауреат Государственной премии.

С 1919 г. хирург, с 1930 г. заведующий кафедрой хирургии, профессор Медицинского института. С 1915 г. председатель отделения биологических и сельскохозяйственных наук Академии наук Азербайджанской ССР, директор Института экспериментальной медицины. С 1951 г. вице-президент Академии наук Азербайджанской ССР.

Член постоянной Комиссии Верховного Совета Азербайджанской ССР по иностранным делам

Избирался депутатом Верховного Совета Азербайджанской ССР первого, второго, третьего, четвертого и пятого созывов.

ТРУНОВА
Валентина Владимировна

35 нөмрәли Сабунчу сечки даирәси

1930-чу илдә фәһлә аиләсиндә анадан олмушдур, русдур, битәрәфдир, орта тәһсили вар.

1946-чы илдән «Бакы фәһләси» машынгајырма заводунда гајнагчыдыр.

ТРУНОВА
Валентина Владимировна

Сабунчинский избирательный округ № 35

Родилась в 1930 г. в семье рабочего, русская, беспартийная, образование среднее.

С 1946 г. сварщица машиностроительного завода «Бакинский рабочий».

УСМАНОВ
Гарраф Кашафович

71 нөмрәли Ч. Чаббарлы адына сечки даирәси

1928-чи илдә кәндли аиләсиндә анадан олмушдур, татардыр, 1956-чы илдән Сов.ИКП үзвүдүр, натамам орта тәһсили вар.

1948-чи илә дәк Татарыстан МССР Камск-Устинск районунда Ленин адына колхозун үзвү олмушдур. 1948—1952-чи илләрдә Амур вилајәти тикинти-гурашдырма идарәсиндә харрат, 1952-чи илдән Баш дәниз тикинтиси 10 нөмрәли тикинти-гурашдырма идарәсиндә харрат, Бакы шәһәр иранҹылар комитәси јерли сәнаје идарәсинин мебел фабрикиндә дәзкаһчы ишләмишдир. 1952-чи илин октјабр ајындан Азәрбајчан ССР Мешә, Сел-лүлоз-Кағыз вә Агач е'малы Сәнајеси Назирлијинин 4 нөмрәли мебел фабрикиндә дәзкаһчыдыр.

УСМАНОВ
Гарраф Кашафович

Имени Дж. Джабарлы избирательный округ № 71

Родился в 1928 г. в семье крестьянина, татарин, член КПСС с 1956 г., образование неполное среднее.

До 1948 г. член колхоза имени Ленина Камско-Устьинского района Татарской АССР. В 1918—1952 гг. плотник строительно-монтажного управления в Амурской области. С 1952 г. плотник строительно-монтажного управления № 10 «Главморстроя», станочник мебельной фабрики управления местной промышленности Бакгорисполкома. С октября 1952 г. по настоящее время станочник мебельной фабрики № 4 Министерства лесной, целлюлозно-бумажной и деревообрабатывающей промышленности Азербайджанской ССР.

ФАТМАХАНЫМ
Достмәммәд гызы

148 нөмрәли Хырдалан сечки даирәси

1909-чу илдә фәһлә аиләсиндә анадан олмушдур, азәрбајчанлыдыр. Битәрәфдир, ибтидаи тәһсили вар.

1937-чи илдән 1964-чү илədәк Бузовна гојунчулуг-сүдчүлүк совхозунун сағычысы олмушдур. Һазырда тәгаүдчүдүр.

Бешинчи чағырыш Азәрбајчан ССР Али Советинә депутат сечилмишдир.

ФАТМАХАНЫМ
Достмамед кызы

Хырдаланский избирательный округ № 148

Родилась в 1909 г .в семье рабочего, азербайджанка, беспартийная, образование начальное.

С 1937 по 1964 г. доярка Бузовинского овцемолочного совхоза. В настоящее время пенсионерка

Избиралась депутатом Верховного Совета Азербайджанской ССР пятого созыва.

ФӘРЗӘЛИЈЕВА
Зүлејха Аллаһгулу гызы

196 нөмрәли Исмајыллы сечки даирәси

1937-чи илдә колхозчу аиләсиндә анадан олмушдур, азәрбајчанлыдыр, 1961-чү илдән Сов.ИКП үзвүдүр, натамам орта тәһсили вар.

1960-чы илдән Исмајыллы рајонундакы Низами адына колхозун сағычысы олмушдур. Һазырда колхозун түтүнчүлүк бригадасында ишләјир.

ФАРЗАЛИЕВА
Зулейха Аллахкулу кызы

Исмаиллинский избирательный округ № 196

Родилась в 1937 г. в семье колхозника, азербайджанка, член КПСС с 1964 г., образование неполное среднее.

С 1960 г. доярка, а затем член табаководческой бригады колхоза имени Низами Исмаиллинского района.

ФӘРhАДОВА
Суруш Чаббар гызы

293 нөмрәли Пирәһмәдли сечки даирәси

1928-чи илдә колхозчу аиләсиндә анадан олмушдур, азәрбајчанлыдыр, 1961-чи илдән Сов.ИКП үзвүдүр, али тәһсили вар — Азәрбајчан Кәнд Тәсәррүфаты Институтуну битирмишдир.

1946—1949-чу илләрдә Һорадиз орта мәктәбиндә мүәллим олмушдур. 1949-чу илдән Һорадиз колхозунда мүһасиб көмәкчиси вәзифәсиндә ишләмиш, Азәрбајчан Кәнд Тәсәррүфаты Институтунда охумушдур. 1958—1960-чы илләрдә Фүзули рајонундакы «Русија» колхозунда агрономлуг етмишдир. 1961-чи илдән Һәмин колхозун сәдридир.

Азәрбајчан ССР Али Советинин Сәнајә, Ичтимаи Тә'минат, Бәдән Тәрбијәси вә Идман Даими Комиссијасынын үзвүдүр.

ФАРХАДОВА
Суруш Джаббар кызы

Пирахмедлинский избирательный округ № 293

Родилась в 1928 г. в семье колхозника, азербайджанка, член КПСС с 1961 г., образование высшее — окончила Азербайджанский сельскохозяйственный институт

В 1946—1949 гг. преподавательница Горадизской средней школы. С 1949 г. помощник бухгалтера колхоза «Горадиз», студентка Азербайджанского сельскохозяйственного института. В 1958—1960 гг. агроном, а с 1961 г. — председатель колхоза «Россия» Физулинского района.

Член постоянной Комиссии Верховного Совета Азербайджанской ССР по здравоохранению, социальному обеспечению, физкультуре и спорту.

ХӘЛИЛОВ
Гурбан Әли оғлу

316 нөмрәли Мәдрәсә сечкі даирәси

1906-чы илдә фәһлә аиләсиндә анадан олмушдур, азәрбајчанлыдыр. 1926-чы илдән Сов.ИКП үзвүдүр, али тәһсили вар — М. Әзизбәјов адына Азәрбајчан Нефт Институтуну битирмишдир.

1933-чү илдән сәнаједә ишләјир. 1942-чи илдән Азәрбајчан КП Бакы шәһәр комитәси катибинин мүавини, сонра катиби, 1945—1948-чи илләрдә Азәрнефт бирлији рәисинин мүавини, сонра исә Азәрбајчан нефт кәшфијјаты бирлији рәисинин мүавини, 1948-чи илдән Азәрбајчан көчүрмә тикинти идарәсинин рәиси, Азәрбајчан ССР совхозлар назирлиинин мүавини, Азәрбајчан совхозлар трестинин мүдири, Парагачај тикинтисинин рәиси, 1954-чү илдән 1958-чи илədәк республика јерли сәнаје назирлиинин мүавини, Бакы шәһәр ичраијјә комитәси сәдрлиинин мүавини, республика јерли сәнаје назири вәзифәләриндә ишләмишдир. 1958-чи илдән Азәрбајчан ССР малијјә назиридир.

Азәрбајчан КП МК үзвүдүр

Икинчи вә бешинчи чағырыш Азәрбајчан ССР Али Советинә депутат сечилмишдир.

ХАЛИЛОВ
Курбан Али оглы

Матрасинский избирательный округ № 316

Родился в 1906 г. в семье рабочего, азербайджанец, член КПСС с 1926 г., образование высшее — окончил Азербайджанский нефтяной институт имени М. Азизбекова.

С 1933 г. работает в промышленности. С 1942 г. заместитель секретаря, секретарь БК КП Азербайджана. В 1945—1948 гг. заместитель начальника объединения «Азнефть», а затем объединения «Азнефтеразведка». С 1948 г. начальник «Азнерексленстроя», заместитель Министра совхозов Азербайджанской ССР, управляющий «Азсовхозтрестом», начальник «Парагачайстроя». С 1951 по 1958 г. заместитель Министра местной промышленности республики, заместитель председателя Бакгорисполкома, Министр местной промышленности республики. С 1958 г. Министр финансов Азербайджанской ССР.

Член ЦК КП Азербайджана.

Избирался депутатом Верховного Совета Азербайджанской ССР второго и пятого созывов.

ХӘЛИЛОВ
Мәммәд Рза оғлу

211 нөмрәли Алакол сечки даирәси

1917-чи илдә кустар аиләсиндә анадан олмушдур, азәрбајчанлыдыр. 1958-чи илдән Сов.ИКП үзвүдүр, али тәһсили вар — Мелитопол кәнд тәсәррүфаты мүһәндис-механикләри институтуну битирмишдир. Азәрбајчан ССР әмәкдар мүһәндисидир.

1940—1941-чи илләрдә мүһәндис олмушдур. 1941-чи илдән Совет Ордусу сыраларында хидмәт етмишдир. 1945-чи илдән 1959-чу илədәк Республика Кәнд Тәсәррүфаты Назирлијиндә, Памбығчылыг Назирлијиндә мүһәндис, шө'бә рәиси, сонра исә Азәрбајчан ССР Кәнд Тәсәррүфаты Назирлијинин МТС вә ТТС баш идарәсинин рәиси вәзифәләриндә чалышмышдыр. 1959-чу илдән Азәрбајчан КП МК шө'бә мүдиринин мүавини, республика кәнд тәсәррүфаты назиринин биринчи мүавини, 1961-чи илдән Азәрбајчан Кәнд Тәсәррүфаты Техникасы бирлијинин сәдри олмушдур. 1965-чи илин март ајындан Азәрбајчан ССР кәнд тәсәррүфаты назиридир.

Азәрбајчан КП МК үзвүдүр.

ХАЛИЛОВ
Мамед Рза оглы

Алакёлский избирательный округ № 211

Родился в 1917 г. в семье кустаря, азербайджанец, член КПСС с 1958 г., образование высшее — окончил Мелитопольский институт инженеров-механиков сельского хозяйства. Заслуженный инженер Азербайджанской ССР.

В 1940—1941 гг. инженер, с 1941 г. служит в Советской Армии. С 1945 по 1959 г. инженер, начальник отдела в министерствах сельского хозяйства и хлопководства республики, а затем начальник Главного управления МТС и РТС Министерства сельского хозяйства Азербайджанской ССР. С 1959 г. заместитель заведующего отделом ЦК КП Азербайджана, первый заместитель Министра сельского хозяйства республики. С 1961 г. председатель республиканского объединения «Азерсельхозтехника». С марта 1965 г. Министр сельского хозяйства Азербайджанской ССР.

Член ЦК КП Азербайджана.

ХРАПОВ
Васили Степанович

120 нөмрәли Нефтчала сечки даирәси

1921-чи илдә кәндли аиләсиндә анадан олмушдур, русдур, 1943-чү илдән Сов.ИКП үзвүдүр, али тәһсили вар — Азәрбајчан Дөвләт Гијаби Педагожи Институтуну вә Азәрбајчан КП МК јанында Республика Партија Мәктәбини битирмишдир.

1939-чу илдән мүәллим олмушдур. 1941—1946-чы илләрдә Совет Ордусу сыраларында хидмәт етмишдир. Бөјүк Вәтән мүһарибәси иштиракчысыдыр. 1946-чы илдән Азәрбајчан КП Әли Бајрамлы рајон комитәсиндә тәблигатчы, партија кабинетинин мүдири, рајон партија комитәсинин катиби вәзифәләриндә ишләмишдир. 1956-чы илдән Нефтчала, сонра Салјан рајон партија комитәсинин катиби, 1963—1964-чү илләрдә исә Азәрбајчан КП Нефтчала сәнаје партија комитәсинин биринчи катиби олмушдур. 1965-чи илдән Азәрбајчан КП Салјан рајон комитәсинин катибидир.

Азәрбајчан ССР Али Совети Мандат Комиссијасынын үзвүдүр.

Азәрбајчан Коммунист Партијасы Тәфтиш Комиссијасынын үзвүдүр.

ХРАПОВ
Василий Степанович

Нефтечалинский избирательный округ № 120

Родился в 1921 г. в семье крестьянина, русский, член КПСС с 1943 г., образование высшее — окончил Азербайджанский государственный заочный педагогический институт и Республиканскую партийную школу при ЦК КП Азербайджана.

С 1939 г. учитель. В 1941—1946 гг. служит в Советской Армии, участник Великой Отечественной войны. С 1946 г. пропагандист, заведующий парткабинетом, секретарь Али-Байрамлинского РК КП Азербайджана. С 1956 г. секретарь Нефтечалинского, а затем Сальянского райкома партии, в 1963—1961 гг. первый секретарь Нефтечалинского промышленного партийного комитета КП Азербайджана. С 1965 г. секретарь Сальянского райкома КП Азербайджана.

Член Мандатной комиссии Верховного Совета Азербайджанской ССР.

Член Ревизионной комиссии Компартии Азербайджана.

ХУРШУДОВА
Шәргијјә Рза гызы

218 нөмрәли Гарагојунлу сечки даирәси

1929-чу илдә фәһлә аиләсиндә анадан олмушдур, азәрбајчанлыдыр, 1952-чи илдән СовИКП үзвүдүр, али тәһсили вар — В. И. Ленин адына Азәрбајчан Дөвләт Педагожи Институтуну битирмишдир.

1954-чү илдә Көјчај рајонунда орта мәктәб мүәллими, 1955-чи илдән 1957-чи илədәк Көјчај рајон комсомол комитәсинин катиби, 1958—1961-чи илләрдә Азәрбајчан КП МК-ның мәс'ул тәшкилатчысы олмушдур. 1962-чи илдә Агсу рајон партија комитәсинин биринчи катиби, 1963—1964-чү илләрдә Күрдәмир колхоз-совхоз истеһсалат идарәси партија комитәсинин катиби вәзифәләриндә ишләмишдир. 1965-чи илдән Азәрбајчан ССР Али Совети Рәјасәт Һеј'әтинин апаратында мәс'ул ишчидир.

Азәрбајчан ССР Али Советинин Кәнд Тәсәрруфаты, Суварма вә Мелиорасија Даими Комиссијасының үзвүдүр.

Азәрбајчан КП МК үзвүдүр.

ХУРШУДОВА
Шаргия Рза кызы

Каракоюнлинский избирательный округ № 248

Родилась в 1929 г. в семье рабочего, азербайджанка, член КПСС с 1952 г., образование высшее — окончила Азербайджанский государственный педагогический институт имени В. И. Ленина.

В 1954 г. учительница средней школы в Геокчайском районе. С 1955 по 1957 г. секретарь Геокчайского райкома комсомола. В 1958—1961 гг. отворганизатор ЦК КП Азербайджана. В 1962 г. первый секретарь Ахсуинского райкома партии. В 1963—1964 гг. секретарь партийного комитета Кюрдамирского колхозно-совхозного производственного управления. С 1965 г. ответственный работник аппарата Президиума Верховного Совета Азербайджанской ССР.

Член постоянной Комиссии Верховного Совета Азербайджанской ССР по сельскому хозяйству, ирригации и мелиорации.

Член ЦК КП Азербайджана.

hАЧЫЈЕВ
Бәһмән Әбиш оғлу

2 нөмрәли Күркән сечки даирәси

1926-чы илдә кәндли аиләсиндә анадан олмушдур, азәрбајчанлыдыр, 1955-чи илдән Сов.ИКП үзвүдүр, али тәһсилли вар — М. Әзизбәјов адына Азәрбајчан Сәнаје Институтуну битирмишдир. Техника елмләри намизәди, Ленин мүкафаты лауреаты, Азәрбајчан ССР нефт устасыдыр.

1943—1949-чу илләрдә Әзизбәјовнефт тресшндә мүһәндис, нефтчыхарма устасынын көмәкчиси олмуш, сәнаје институтунда охумушдур. Сонра нефтчыхарма оператору, нефтчыхарма устасы вәзифәләриндә ишләмишдир. 1950—1951-чи илләрдә Азәрбајчан ССР Елмләр Академијасынын нефт институтунда кичик елми ишчи, аспирант, 1951-чи илдән Сов.ИКП XXII гурултајы адына нефт мә'дәнләри идарәсиндә нефтчыхарма устасы, мә'дәнин бөјүк мүһәндиси, баш мүһәндис олмушдур. 1962-чи илин март ајындан Сов.ИКП XXII гурултајы адына нефт мә'дәнләри идарәсинин рәисидир.

Азәрбајчан ССР Али Совети Рәјасәт Һеј'әтинин үзвүдүр.

Азәрбајчан Коммунист Партијасы Тәфтиш Комиссијасынын үзвүдүр.

ГАДЖИЕВ
Бахман Абиш оглы

Гюрянский избирательный округ № 2

Родился в 1926 г. в крестьянской семье, азербайджанец, член КПСС с 1955 г., образование высшее — окончил Азербайджанский индустриальный институт имени М. Азизбекова. Кандидат технических наук. Лауреат Ленинской премии, Мастер нефти Азербайджанской ССР.

В 1943 — 1949 гг. инженер, помощник мастера по добыче нефти треста «Азизбековнефть», студент индустриального института, оператор по добыче нефти, мастер по добыче нефти. В 1950 — 1951 гг. младший научный сотрудник, аспирант Института нефти Академии наук Азербайджанской ССР. С 1951 г. мастер по добыче нефти, старший инженер промысла, главный инженер НПУ имени XXII съезда КПСС. С марта 1962 г. начальник НПУ имени XXII съезда КПСС.

Член Президиума Верховного Совета Азербайджанской ССР.

Член Ревизионной комиссии Компартии Азербайджана.

ҺАЧЫЈЕВА
Лејла Һачыməммəд гызы

16 нөмрəли 28 Апрел адына сечки даирəси

1924-чү илдə кəндли анлəсиндə анадан олмушдур, азəрбајчанлыдыр, 1953-чү илдəн Сов.ИКП үзвүдүр, орта ихтисас тəһсили вар.

1946-чы илдəн Бакы ајаггабы фабрикиндə дəзкаһчы олмушдур. 1953-чү илдəн һəмин фабрикин техники нəзарəт шө'бəсиндə бригадирдир.

Азəрбајчан ССР Али Совети Рəјасəт Һеј'əтинин үзвүдүр.

ГАДЖИЕВА
Лейла Гаджимамед кызы

Имени 28 Апреля избирательный округ № 16

Родилась в 1924 г. в семье крестьянина, азербайджанка, член КПСС с 1953 г., образование среднее специальное.

С 1946 г. станочница Бакинской обувной фабрики. С 1953 г.— бригадир отдела технического контроля той же фабрики.

Член Президиума Верховного Совета Азербайджанской ССР.

hАЧЫЛЕВА
Солмаз Әдиловна

85 нөмрәли Орчоникидзе сечки даирәси

1929-чу илдә гуллугчу аиләсиндә анадан олмушдур, азәрбајчанлыдыр, 1955-чи илдән Сов.ИКП үзвүдүр, али тәһсили вар — М. Әзизбәјов адына Азәрбајчан Сәнаје Институтуну битирмишдир.

1953-чү илдә Азәрбајчан нефт-кеофизика трестиндә мүһәндис олмушдур. 1954—1958-чи илләрдә Азәрбајчан ЛККИ Орчоникидзе рајон комитәсинин икинчи катиби, сонра исә биринчи катиби вәзифәсиндә ишләмишдир. 1958-чи илдән Азәрбајчан КП Орчоникидзе рајон комитәсинин катиби сечилмишдир. 1960-чы илдән Орчоникидзе рајон партија комитәсинин биринчи катибидир.

ГАДЖИЕВА
Солмаз Адилевна

Орджоникидзевский избирательный округ № 85

Родилась в 1929 г. в семье служащего, азербайджанка, член КПСС с 1955 г., образование высшее — окончила Азерабйджанский индустриальный институт имени М. Азизбекова.

В 1953 г. инженер треста «Азнефтегеофизика». В 1954—1958 гг. — второй секретарь, а затем первый секретарь Орджоникидзевского райкома ЛКСМ Азербайджана. С 1958 г. секретарь, а с 1960 г. первый секретарь Орджоникидзевского райкома КП Азербайджана.

ҺӘБИБОВ
Мәтләб Аббас оғлу

206 нөмрәли Калининкәнд сечки даирәси

1925-чи илдә кәндли аиләсиндә анадан олмушдур, азәрбајчанлыдыр, 1954-чү илдән Сов.ИКП үзвүдүр, натамам али тәһсили вар — Азәрбајчан Кәнд Тәсәррүфаты Институтунун гијаби шө'бәсиндә охујур.

1948-чи илдән Агстафа рајонундакы 26 Бакы комиссары адына колхозун агротехники, бригадири олмушдур. 1960—1964-чү илләрдә Газах рајонундакы Ленин адына колхозун агроному, сонра исә комплексли трактор-тарлачылыг бригадасының бригадири вәзифәсиндә ишләмишдир. 1964-чү илдән һәмин рајонун С. Вүрғун адына үзүмчүлүк совхозунда шө'бә мүдиридир.

ГАБИБОВ
Матляб Аббас оглы

Калининкендский избирательный округ № 206

Родился в 1925 г. в семье крестьянина, азербайджанец, член КПСС с 1954 г., образование незаконченное высшее — студент заочного отделения Азербайджанского сельскохозяйственного института.

С 1948 г. агротехник, бригадир колхоза имени 26 бакинских комиссаров Акстафинского района. В 1960—1964 гг. агроном, а затем бригадир комплексной тракторно-полеводческой бригады колхоза имени Ленина Казахского района. С 1964 г. заведующий отделением виноградарческого совхоза имени С. Вургуна того же района.

HƏCƏNOV
Əlirza Xəlil oğlu

193 nömrəli Жданов seçki dairəsi

1928-ci ildə kəndli ailəsində anadan olmuşdur, azərbaycanlıdır, 1957-ci ildən Sov.İKP üzvüdür, natamam orta təhsili var.

1943-cü ildən Ermənistan SSR Vedi MTS-də traktorçu köməkçisi, traktorçu olmuşdur. 1951-ci ildən Жданов rayonundakı 3 nömrəli pambığçılıq sovxozunda komplekslı briqadanın briqadiridir.

ГАСАНОВ
Алирза Халил оглы

Ждановский избирательный округ № 193

Родился в 1928 г. в семье крестьянина, азербайджанец, член КПСС с 1957 г., образование неполное среднее.

С 1943 г. помощник тракториста, тракторист Вединской МТС Армянской ССР. С 1951 г. по настоящее время бригадир комплексной бригады хлопкового совхоза № 3 Ждановского района.

ҺӘСӘНОВ
Мәммәдрза Дадаш оғлу

249 нөмрәли Чәпәрли сечки даирәси

1909-чу илдә кәндли аиләсиндә анадан олмушдур, азәрбајчанлыдыр, 1939-чу илдән Сов.ИКП үзвүдүр, орта тәһсили вар. Сосиалист Әмәји Гәһрәманыдыр.

1931—1934-чү илләрдә Совет Ордусу сыраларында хидмәт етмишдир. 1934-чү илдән 1941-чи илədәк Шамахы рајонунда совет ишләриндә чалышмышдыр. 1941—1945-чи илләрдә Бичо кәнд Совети ичраијјә комитәсинин сәдри олмушдур. 1945-чи илдән Агсу рајонундакы Әзизбәјов адына колхозун сәдридир.

ГАСАНОВ
Мамедрза Дадаш оглы

Чапарлинский избирательный округ № 249

Родился в 1909 г. в крестьянской семье, азербайджанец, член КПСС с 1939 г., образование среднее. Герой Социалистического Труда.

В 1931—1934 гг. служит в Советской Армии. С 1934 г. на советской работе в Шемахинском районе. В 1941—1945 гг. председатель исполкома Биджовского сельсовета. С 1945 г. по настоящее время председатель колхоза имени Азизбекова Ахсуинского района.

ҺӘСӘНОВ
Һәбибулла Сәрһәд оғлу

234 нөмрәли Хачмаз кәнд сечки даирәси

1930-чу илдә кәндли аиләсиндә анадан олмушдур, азәрбајчанлыдыр, 1964-чү илдән Сов.ИКП үзвүдүр, натамам орта тәһсили вар.

1946-чы илдән 1950-чи илә дәк Хачмаз рајонундакы «Илич јолу» колхозунун үзвү олмуш, 1951—1953-чү илләрдә Совет Ордусу сыраларында хидмәт етмишдир. Ордудан тәрхис едилдикдән сонра һәмин колхозда истеһсалата давам етдирмишдир. 1962-чи илдән гојунчулуг бригадасына башчылыг етмишдир. 1964-чү илдән Хачмаз рајонундакы «Илич јолу» совхозунун биринчи шө'бәсинин мүдиридир.

ГАСАНОВ
Габибулла Сархад оглы

Хачмасский сельский избирательный округ № 234

Родился в 1930 г. в семье крестьянина, азербайджанец, член КПСС с 1964 г., образование неполное среднее.

С 1946 по 1950 г. колхозник колхоза «Путь Ильича» Хачмасского района. В 1951—1953 гг. служит в Советской Армии. После демобилизации продолжает работать в том же колхозе. С 1962 г. бригадир овощеводческой бригады, а с 1964 г. заведующий первым отделением совхоза «Путь Ильича» Хачмасского района.

ҺӘСӘНОВ
Һәсән Әлиһејдәр оғлу

121 нөмрәли Банкә сечки даирәси

1932-чи илдә кәндли аиләсиндә анадан олмушдур, азәрбајчанлыдыр. 1960-чы илдән Сов.ИКП үзвүдүр, натамам орта тәһсили вар.

1948-чи илдән С. М. Киров адына балыг комбинаты сехиндә фәһләлик етмишдир. 1952—1955-чи илләрдә Совет Ордусу сыраларында олмушдур. 1956-чы илдән С. М. Киров адына балыг комбинатында сех устасы, сонра исә балыг ову бригадасынын бригадири вәзифәләриндә ишләмишдир. 1964-чү илдән һәмин комбинатда сех рәисинин мүавинидир.

ГАСАНОВ
Гасан Алигейдар оглы

Банковский избирательный округ № 121

Родился з 1932 г. в семье крестьянина, азербайджанец, член КПСС с 1960 г., образование неполное среднее.

С 1948 г. рабочий цеха на рыбокомбинате имени С. М. Кирова. В 1952—1955 гг.служит в Советской Армии. С 1956 г. мастер цеха, а затем бригадир рыболовецкой бригады рыбокомбината имени С. М. Кирова. С 1961 г. заместитель начальника цеха того же комбината.

ҺӘСӘНОВА
Гызгајыт Салман гызы

157 нөмрәли Хырмандалы сечки даирәси

1921-чү илдә кәндли аиләсиндә анадан олмушдур, азәрбајчанлыдыр, 1948-чи илдән Сов.ИКП үзвүдүр, орта тәһсилли вар. Сосиалист Әмәји Гәһрәманыдыр. Азәрбајчан ССР памбыг устасыдыр.

1944-чү илдән Пушкин рајонундакы Телман адына колхозун маһа-башчысы олмушдур. 1953-чү илдән һәмин колхозун сәдридир.

Азәрбајчан ССР Али Советинин Кәнд Тәсәррүфаты, Суварма вә Мелиорасија Даими Комиссијасынын үзвүдүр.

Дөрдүнчү вә бешинчи чағырыш ССРИ Али Советинә депутат сечил-мишдир.

ГАСАНОВА
Кызгаит Салман кызы

Хырмандалинский избирательный округ № 157

Родилась в 1924 г. в семье крестьянина, азербайджанка, член КПСС с 1948 г., образование среднее. Герой Социалистического Труда. Мастер хлопка Азербайджанской ССР.

С 1944 г. звеньевая, а с 1953 г. председатель колхоза имени Тельмана Пушкинского района.

Член постоянной Комиссии Верховного Совета Азербайджанской ССР по сельскому хозяйству, ирригации и мелиорации.

Избиралась депутатом Верховного Совета СССР четвертого и пятого созывов.

ҺҮСЕЈНОВ
Аслан Ағаһүсејн оғлу

284 нөмрәли Гарачала сечки даирәси

1916-чы илдә фәһлә аиләсиндә анадан олмушдур, азәрбајчанлыдыр, 1943-чү илдән Сов.ИКП үзвүдүр, али тәһсили вар — В. И. Ленин адына Азәрбајчан Педагожи Институтуну, Азәрбајчан КП МК јанында Республика Партија Мәктәбини вә Сов.ИКП МК-јанында Али Партија Мәктәбини битирмишдир.

1932-чи илдән Салјан шәһәриндә совет ишләриндә олмушдур. 1941—1947-чи илләрдә Совет Ордусу сыраларында хидмәт етмишдир. Бөјүк Вәтән мүһарибәси иштиракчысыдыр. Ордудан тәрхис едилдикдән сонра рајон халг маарифи шө'бәсиндә инспектор, 1948-чи илдән исә Лерик рајон партија комитәсиндә тә'лиматчы, шө'бә мүдири, рајон партија комитәсинин биринчи катиби, 1959-чу илдән Јардымлы рајон партија комитәсинин биринчи катиби вәзифәләриндә ишләмишдир. 1961-чи илдән Азәрбајчан КП Салјан рајон комитәсинин биринчи катибидир.

Азәрбајчан ССР Али Совети Мандат Комиссијасынын үзвүдүр.

Азәрбајчан КП МК үзвүдүр.

ГУСЕЙНОВ
Аслан Агагусейн оглы

Карачалинский избирательный округ № 284

Родился в 1916 г. в семье рабочего, азербайджанец, член КПСС с 1943 г., образование высшее — окончил Азербайджанский педагогический институт имени В. И. Ленина, Республиканскую партийную школу при ЦК КП Азербайджана и Высшую партийную школу при ЦК КПСС.

С 1932 г. на советской работе в г. Сальяны. В 1941 — 1947 гг. служит в Советской Армии, участник Великой Отечественной войны. После демобилизации из армии инспектор районного отдела народного образования, а с 1948 г. инструктор, заведующий отделом, первый секретарь Лерикского райкома партии. С 1959 г. первый секретарь Ярдымлинского, а с 1961 г. Сальянского райкома КП Азербайджана.

Член Мандатной комиссии Верховного Совета Азербайджанской ССР.

Член ЦК КП Азербайджана.

ҺҮСЕЈНОВ

Камил Зүлфүгар оғлу

194 нөмрәли Кәбирли сечки даирәси

1932-чи илдә гуллугчу аиләсиндә анадан олмушдур, азәрбајҹанлыдыр, 1958-чи илдән Сов.ИКП үзвүдүр, али тәһсили вар — Азәрбајҹан Кәнд Тәсәррүфаты Институтуну битирмишдир.

1955-чи илдән «Гырмызы Октјабр» колхозунун агроному, Гарјакин МТС-дә игтисадчы агроном, баш агроном олмушдур. 1958—1961-чи илләрдә Фүзули рајону кәнд тәсәррүфаты мүфәттишлијинин мүдири, Ждановрајонундакы 4 нөмрәли совхозун баш агроному вәзифәләриндә ишләмишдир. 1961-чи илдән һәмин рајонда Ждданов адына үзүмчүлүк совхозунун директорудур.

Азәрбајҹан ССР Али Советинин Кәнд Тәсәррүфаты, Суварма вә Мелиорасија Комиссијасынын үзвүдүр.

ГУСЕЙНОВ

Кямиль Зюльфигар оглы

Кебирлинский избирательный округ № 194

Родился в 1932 г. в семье служащего, азербайджанец, член КПСС с 1958 г., образование высшее — окончил Азербайджанский сельскохозяйственный институт.

С 1955 г. агроном колхоза «Гырмызы Октябр», агроном-экономист и старший агроном Карягинской МТС. В 1958—1961 гг. заведующий сельскохозяйственной инспекцией Физулинского района, главный агроном совхоза № 4 Ждановского района. С 1961 г. по настоящее время директор виноградарческого совхоза имени Жданова того же района.

Член постоянной Комиссии Верховного Совета Азербайджанской ССР по сельскому хозяйству, ирригации и мелиорации.

ҺҮСЕЈНОВ
Мәммәди Гәрибхан оғлу

265 нөмрәли Чајруд сечки даирәси

1934-чү илдә колхозчу аиләсиндә анадан олмушдур, азәрбајчанлы-дыр, 1964-чү илдән Сов.ИКП үзвлүјүнә намизәддир, ибтидаи тәһсили вар.

1949-чу илдән Лерик рајонундакы Фиолетов адына колхозун гарамал фермасының нахырчысы олмушдур. 1953—1954-чү илләрдә Совет Ордусу сыраларында хидмәт етмишдир. 1955-чи илдән һәмин колхозун гојунчулуг фермасында чобандыр.

ГУСЕЙНОВ
Мамеди Гарибхан оглы

Чайрудский избирательный округ № 265

Родился в 1934 г. в семье колхозника, азербайджанец, кандидат в члены КПСС с 1964 г., образование начальное.

С 1949 г. чабан фермы крупного рогатого скота колхоза имени Фиолетова Лерикского района. В 1953—1954 гг. служит в Советской Армии. С 1955 г. чабан овцеводческой фермы того же колхоза.

ҺҮСЕЈНОВ
Микајыл Әләскәрович

332 нөмрәли Гывраг сечки даирәси

1905-чи илдә сәнәткар аиләсиндә анадан олмушдур, азәрбајчанлыдыр, битәрәфдир, али тәһсили вар – Азәрбајчан Политехник Институтуну битирмишдир. Ме'марлыг елмләри доктору, профессор, Азәрбајчан ССР Елмләр Академијасынын академики, Азәрбајчан ССР әмәкдар инчәсәнәт хадимидир. Дөвләт мүкафаты лауреатыдыр.

1929-чу илдән Азәрбајчан Политехник Институтунда ассистент, досент, 1939-чу илдән исә М. Әзизбәјов адына Азәрбајчан Сәнаје Институтунда ме'марлыг лајиһәләшдирмә кафедрасынын профессору олмушдур. 1949-чу илдән Азәрбајчан ССР Елмләр Академијасы ме'марлыг вә инчәсәнәт институтунун директорудур. ССРИ Ме'марлар Иттифагы идарә һеј'әтинин үзвүдүр.

Азәрбајчан ССР Али Советинин Харичи Ишләр Даими Комиссијасынын үзвүдүр.

Дөрдүнчү вә бешинчи чағырыш ССРИ Али Советинә вә үчүнчү чағырыш Азәрбајчан ССР Али Советинә депутат сечилмишдир.

УСЕЙНОВ
Микаэль Алескерович

Кывракский избирательный округ № 332

Родился в 1905 г. в семье ремесленника, азербайджанец, беспартийный, образование высшее — окончил Азербайджанский политехнический институт. Доктор архитектуры, профессор, академик Академии наук Азербайджанской ССР, Заслуженный деятель искусств Азербайджанской ССР, лауреат Государственной премии.

С 1929 г. ассистент, доцент Азербайджанского политехнического института. С 1939 г. профессор кафедры архитектурного проектирования Азербайджанского индустриального института имени М. Азизбекова. С 1949 г. директор института архитектуры и искусств Академии наук Азербайджанской ССР. Член Правления Союза архитекторов СССР.

Член постоянной Комиссии Верховного Совета Азербайджанской ССР по иностранным делам.

Избирался депутатом Верховного Совета СССР четвертого и пятого созывов и Верховного Совета Азербайджанской ССР третьего созыва.

ЊҮСЕЈНОВ
Сары Јəhja оғлу

222 нөмрəли Бөјүк Гарамурад сечки даирəси

1905-чи илдə кəндли аиләсиндə анадан олмушдур, азərбајчанлыдыр, битəрəфдир, ибтидаи тəһсили вар.

1932-чи илдəн Кəдəбəј рајонундакы Телман адына колхозун чобаны олмушдур. 1948-чи илдəн һəмин колхозда гојунчулуг фермасынын баш чобаныдыр.

ГУСЕЙНОВ
Сары Яхья оглы

Беюккарамурадский избирательный округ № 222

Родился в 1905 г. в семье крестьянина, азербайджанец, беспартийный, образование начальное.

С 1932 г. чабан колхоза имени Тельмана Кедабекского района. С 1948 г. — старший чабан овцефермы того же колхоза.

937—21

ҺҮСЕЈНОВ
Тејмур Гулијевич

171 нөмрәли Бөјүк Дәһнә сечки даирәси

1910-чу илдә фәһлә аиләсиндә анадан олмушдур, азәрбајчанлыдыр, 1941-чи илдән Сов.ИКП үзвүдүр, али тәһсили вар — Ленинград Електротехника Рабитә Институтуну битирмишдир.

1927-чи илдән Дашкәнд радио мәркәзиндә радиомонтјор, радиотехник ишләмиш, али мәктәбдә охумушдур. 1938—1945-чи илләрдә веричи вә гәбулединчи радио мәркәзинин баш мүһәндиси, рәиси, тә'мир-гураш-дырма групунун рәиси, шө'бә рәиси, Ашгабад радиостансијасы мүдиријјәтинин директору олмушдур. 1945-чи илдән Бакы радио верилишләри вә радио рабитәси дирексијасынын директору, ССРИ Рабитә Назирлијинин Азәрбајчан ССР үзрә мүвәккилинин мүавини, ССРИ Рабитә Назирлијинин Азәрбајчан ССР үзрә мүвәккили вәзифәләриндә ишләмишдир. 1955-чи илдән Азәрбајчан ССР рабитә назиридир.

Азәрбајчан КП МК үзвлүјүнә намизәддир.

ГУСЕИНОВ
Теймур Кулиевич

Бекокдахинский избирательный округ № 171

Родился в 1910 г. в семье рабочего, азербайджанец, член КПСС с 1941 г., образование высшее — окончил Ленинградский электротехнический институт связи.

С 1927 г. радиомонтер, радиотехник Ташкентского радиоцентра, студент. В 1938—1945 гг. главный инженер, начальник передающего и приемного радиоцентра, начальник ремонтно-монтажной группы, начальник отдела, директор Ашхабадской дирекции радиостанции. С 1945 г. директор Бакинской дирекции радиовещания и радиосвязи, заместитель Уполномоченного, Уполномоченный Министерства связи СССР по Азербайджанской ССР. С 1955 г. Министр связи Азербайджанской ССР.

Кандидат в члены ЦК КП Азербайджана.

ҺҮСЕЈНОВ
Фикрәт Әли оғлу

202 нөмрәли Шыхлы сечки даирәси

1931-чи илдә гуллугчу аиләсиндә анадан олмушдур, азәрбајчанлыдыр, 1957-чи илдән Сов.ИКП үзвүдүр, али тәһсили вар — Азәрбајчан Политехник Институтуну битирмишдир.

1953—1954-чү илләрдә Азәрбајчан Дөвләт нефт лајиһәләшдирмә институтунда мүһәндис-конструктор, 1954-чү илдә Зәрдаб МТС-дә баш мүһәндис олмушдур. 1957-чи илдән республика Кәнд Тәсәррүфаты Назирлији МТС-ләр вә тә'мир мүәссисәләри идарәсинин баш мүһәндиси, 1960-чы илдән 1963-чү иләдәк республика Назирләр Советиндә баш референт, кәнд тәсәррүфаты шө'бәси рәисинин мүавини, Азәрбајчан КП МК шө'бә мүдиринин мүавини, 1963—1964-чү илләрдә Газах рајон партија комитәсинин биринчи катиби вәзифәләриндә ишләмишдир. 1965-чи илдән Азәрбајчан Кәнд Тәсәррүфаты Техникасы Бирлији сәдринин биринчи мүавинидир.

Азәрбајчан ССР Али Советинин Әһалијә Мәишәт Хидмәти Даими Комиссијасынын үзвүдүр.

Азәрбајчан КП МК үзвүдүр.

ГУСЕЙНОВ
Фикрет Али оглы

Шыхлинский избирательный округ № 202

Родился в 1931 г. в семье служащего, азербайджанец, член КПСС с 1957 г., образование высшее — окончил Азербайджанский политехнический институт.

В 1953—1954 гг. инженер-конструктор «Гипроазнефти». С 1954 г. главный инженер Зардобской МТС. С 1957 г. старший инженер, а затем главный инженер управления МТС и ремонтных предприятий Министерства сельского хозяйства республики. С 1960 г. по 1963 г. старший референт, заместитель начальника сельскохозяйственного отдела Совета Министров республики, заместитель заведующего отделом ЦК КП Азербайджана. В 1963—1964 гг. первый секретарь Казахского райкома партии. С 1965 г. первый заместитель председателя объединения «Азерсельхозтехника».

Член постоянной Комиссии Верховного Совета Азербайджанской ССР по бытовому обслуживанию населения.

Член ЦК КП Азербайджана.

ҺҮСЕЈНОВ
Чәбрајыл Мухтарович

329 нөмрәли Шаһбуз сечки даирәси

1913-чү илдә кустар аиләсиндә анадан олмушдур, азәрбајчанлыдыр, 1939-чу илдән Сов.ИКП үзвүдүр, али тәһсили вар — Азәрбајчан Кәнд Тәсәррүфаты Институтуну битирмишдир. Азәрбајчан ССР Елмләр Академијасынын һәгиги үзвүдүр, кәнд тәсәррүфаты елмләри доктору, профессор, Азәрбајчан ССР әмәкдар елм хадими, Дөвләт мүкафаты лауреатыдыр.

1934-чү илдән республика елми-тәдгигат кәнд тәсәррүфаты институтларында ассистент, баш елми ишчи олмушдур. 1939-чу илдән республика Елмләр Академијасынын торпагшүнаслыг вә агрокимја институтунун баш елми ишчиси, лабораторија мүдири, институт директорунун мүавини ишләмишдир. Һазырда һәмин институтун директору, ејни заманда үзви күбрәләр лабораторијасынын мүдиридир.

Азәрбајчан ССР Али Советинин Кәнд Тәсәррүфаты, Суварма вә Мелиорасија Даими Комиссијасынын сәдридир.

ГУСЕЙНОВ
Джебраил Мухтарович

Шахбузский избирательный округ № 329

Родился в 1913 г. в семье кустаря, азербайджанец, член КПСС с 1939 г., образование высшее — окончил Азербайджанский сельскохозяйственный институт. Действительный член Академии наук Азербайджанской ССР, доктор сельскохозяйственных наук, профессор. Заслуженный деятель науки Азербайджанской ССР, лауреат Государственной премии.

С 1934 г. ассистент, старший научный сотрудник сельскохозяйственных научно-исследовательских институтов республики. С 1939 г. работает в институте почвоведения и агрохимии Академии наук республики старшим научным сотрудником, заведующим лабораторией, заместителем директора. В настоящее время директор и одновременно зав. лабораторией органических удобрений того же института.

Председатель постоянной Комиссии Верховного Совета Азербайджанской ССР по сельскому хозяйству, ирригации и мелиорации.

hҮСЕЈНОВА

Тамара Исмајыл гызы

305 нөмрәли Шамхор шәһәр сечки даирәси

1930-чу илдә колхозчу аиләсиндә анадан олмушдур, азәрбајчанлыдыр, 1963-чү илдән Сов.ИКП үзвүдүр, ибтидаи тәһсилли вар.

1946-чы илдән К. Сеткин адына колхозун памбыгчылыг мәнгәсинин башчысы олмушдур. 1964-чү илдән Шамхор рајонундакы Н. Нәримапов адына колхозун мәнгәбашчысыдыр.

ГУСЕЙНОВА

Тамара Исмаил кызы

Шамхорский городской избирательный округ № 305

Родилась в 1930 г. в семье колхозника, азербайджанка, член КПСС с 1963 г., образование начальное.

С 1946 г. звеньевая хлопководческого звена колхоза имени К. Цеткин. С 1964 г. звеньевая колхоза имени Н. Нариманова Шамхорского района.

hYCEJHOBA
Хәдичә Манаф гызы

58 нөмрәли Икинчи Монтин сечки даирәси

1920-чи илдә кәндли аиләсиндә анадан олмушдур, азәрбајчанлыдыр, 1964-чү илдән Сов.ИКП үзвлүјүнә намизәддир, ибтидаи тәһсили вар.

1941-чи илдән 1944-чү илә дәк Учар памбыгтәмизләмә заводунда фәһлә, 1945—1955-чи илләрдә сүпүркәчи олмушдур. 1956-чы илдән Бакы електрик машынгајырма заводунда штамплајычыдыр.

ГУСЕЙНОВА
Хадиджа Манаф кызы

Второй Монтинский избирательный округ № 58

Родилась в 1920 г. в семье крестьянина, азербайджанка, кандидат в члены КПСС с 1964 г., образование начальное.

С 1941 г. по 1944 г. рабочая Уджарского хлопкоочистительного завода. В 1945—1955 гг. уборщица. С 1956 г. штамповщица Бакинского электромашиностроительного завода.

ЧОБАНОВ
Шабан Һәбибуллаһ оғлу

179 нөмрәли Көјәм сечки даирәси

1934-чү илдә колхозчу аиләсиндә анадан олмушдур, авардыр, 1963-чү илдән Сов.ИКП үзвүдүр, натамам орта тәһсили вар.

1952—1961-чи илләрдә Загатала рајонунда XXII партија гурултајы адына колхозун тракторчусу олмушдур. 1962-чи илдән исә трактор бригадасынын бригадиридир.

ЧОБАНОВ
Шабан Габибуллах оглы

Гёгямский избирательный округ № 179

Родился в 1934 г. в семье колхозника, аварец, член КПСС с 1963 г., образование неполное среднее.

В 1952—1961 гг. тракторист, с 1962 г. бригадир тракторной бригады колхоза имени XXII съезда партии Закатальского района.

ЧАББАРОВ
Сәттар Садыгович

4 нөмрәли Бинә сечки даирәси

1910-чу илдә кәндли аиләсиндә анадан олмушдур, азәрбајчанлыдыр, 1939-чу илдән Сов.ИКП үзвүдүр, али тәһсили вар — М. Әзизбәјов адына Азәрбајчан Сәнаје Институтуну битирмишдир.

1940-чы илədәк Бакы нефт мә'дәнләриндә фәһлә, техник вәзифәләриндә ишләмишдир. 1940-чы илдә институту битирдикдән сонра Азәрбајчан нефт комбинатының газ-керметизасија шө'бәсинин рәиси олмушдур. 1942—1949-чу илләрдә Азәрбајчан КП Әзизбәјов, сонра исә Нефтчала рајон комитәләринин катиби, 1949—1954-чү илләрдә Гарадагнефт трестинин мүдири, Артјомнефт мә'дәнләр идарәси мүдиринин мүавини, 1954-чү илдән Азәрбајчан КП Артјом рајон комитәсинин биринчи катиби вәзифәләриндә ишләмишдир, 1964-чү илдән Азәрбајчан ССР Назирләр Советинин ишләр мүдиридир.

Азәрбајчан КП МК үзвүдүр.

ДЖАБАРОВ
Саттар Садыхович

Бининский избирательный округ № 4

Родился в 1910 г. в крестьянской семье, азербайджанец, член КПСС с 1939 г., образование высшее — окончил Азербайджанский индустриальный институт имени М. Азизбекова.

До 1940 г. работает на бакинских нефтепромыслах рабочим, техником. С 1940 г., после окончания института, начальник отдела газогерметизации Азнефтекомбината. В 1942—1949 гг. секретарь Азизбековского, а затем Нефтечалинского райкомов КП Азербайджана. В 1949—1954 гг. управляющий трестом «Карадагнефть», заместитель управляющего НПУ «Артёмнефть». С 1954 г. первый секретарь Артёмовского райкома КП Азербайджана. С 1964 г. Управляющий делами Совета Министров Азербайджанской ССР.

Член ЦК КП Азербайджана.

ЧАВАДОВ
Гулам Мәһәррәм оғлу

160 нөмрәли Мустафаағалы сечки даирәси

1930-чу илдә колхозчу аиләсиндә анадан олмушдур, азәрбајчанлыдыр, 1958-чи илдән Сов.ИКП үзвүдүр, орта тәһсили вар, Азәрбајчан ССР памбыг устасыдыр.

1953-чү илдән Бәрдә рајонундакы А. Чапаридзе адына колхозун памбыгчылыг бригадасынын бригадиридир.

ДЖАВАДОВ
Гулам Магеррам оглы

Мустафаагалинский избирательный округ № 160

Родился в 1930 г. в семье колхозника, азербайджанец, член КПСС с 1958 г., образование среднее. Мастер хлопка Азербайджанской ССР.

С 1953 г. по настоящее время бригадир хлопководческой бригады колхоза имени А. Джапаридзе Бардинского района.

ЧАВАНШИР
Чәмил Аббасович

37 нөмрәли Балаханы сечки даирәси

1923-чү илдә гуллугчу аиләсиндә анадан олмушдур, азәрбајчанлыдыр, 1953-чү илдән Сов.ИКП үзвүдүр, али тәһсили вар — М. Әзизбәјов адына Азәрбајчан Сәнаје Институтуну битирмишдир.

1941—1942-чи илләрдә Совет Ордусу сыраларында хидмәт етмишдир, Бөјүк Вәтән мүһарибәси иштиракчысыдыр. 1943-чү илдән Азәрбајчан ЛККИ МК аппаратында ишләмиш, сонра тәһсилини давам етдирмишдир. 1950-чи илдән 1958-чи илədәк Азәрбајчан нефт кәшфијјаты бирлијиндә, Абшерон нефт кәшфијјаты трестиндә, Азәрбајчан дәниз нефт кәшфијјаты трестиндә рәһбәр ишләрдә олмушдур. 1958-чи илдә республика Нефт Сәнајеси Назирлији кеоложи идарәсиндә шө'бә рәиси, 1959—1960-чы илләрдә Азәрбајчан КП МК-да шө'бә мүдиринин мүавини, 1961—1964-чү илләрдә Азәрбајчан КП Ленин район комитәсинин биринчи катиби олмушдур. 1965-чи илдән Азәрбајчан ССР Назирләр Советинин харичлә игтисади әлагәләр шө'бәсинин мүдиридир.

Азәрбајчан ССР Али Совети сәдринин мүавинидир.

ДЖЕВАНШИР
Джамиль Аббасович

Балаханский избирательный округ № 37

Родился в 1923 г. в семье служащего, азербайджанец, член КПСС с 1953 г., образование высшее — окончил Азербайджанский индустриальный институт имени М. Азизбекова.

В 1941—1942 гг. служит в Советской Армии, участник Великой Отечественной войны. С 1943 г. работает в аппарате ЦК ЛКСМ Азербайджана, а затем учится. С 1950 по 1958 г. на руководящей работе в «Азнефтеразведке», «Апшеронефтеразведке» и «Азморнефтеразведке». В 1958 г. начальник отдела геологического управления Министерства нефтяной промышленности республики. В 1959—1960 гг. заместитель заведующего отделом ЦК КП Азербайджана. В 1961—1964 гг. первый секретарь Ленинского райкома КП Азербайджана. С 1965 г. заведующий отделом внешнеэкономических связей Совета Министров Азербайджанской ССР.

Заместитель Председателя Верховного Совета Азербайджанской ССР.

ЧӘБРАЈЫЛОВ
Рза Хосу оғлу

154 номрәли Учтәпә сечки даирәси

1924-чү илдә кәндли аиләсиндә анадан олмушдур, азәрбајчанлыдыр, 1955-чи илдән Сов.ИКП үзвүдүр, орта тәһсили вар.

1950—1962-чи илләрдә Астраханбазар рајонунда Киров адына колхозун памбығчылыг бригадасының бригадири олмушдур. 1963-чү илдән һәмин колхозун сәдридир.

ДЖЕБРАИЛОВ
Рза Хосу оглы

Учтепинский избирательный округ № 154

Родился в 1924 г. в семье крестьянина, азербайджанец, член КПСС с 1955 г., образование среднее.

В 1950—1962 гг. бригадир хлопководческой бригады, с 1963 г. председатель колхоза имени Кирова Астрахан-Базарского района.

ЧӘЛИЛОВА
Әдибә Емин гызы

92 нөмрәли Нефт заводлары сечки даирәси

1931-чи илдә мүәллим аиләсиндә анадан олмушдур, азәрбајчанлыдыр, 1959-чу илдән Сов.ИКП үзвүдүр, натамам али тәһсили вар.

1954-чү илдән XXII партија гурултајы адына нефтајырма заводунда оператор көмәкчиси вә оператор олмушдур. 1961-чи илдән нөвбә рәисидир.

Азәрбајчан ССР Али Советинин Ганунвericилик Мүлаһизәләри Комиссијасынын катибидир.

Бешинчи чағырыш Азәрбајчан ССР Али Советинә депутат сечилмишдир.

ДЖАЛИЛОВА
Адиба Эмин кызы

Нефтезаводской избирательный округ № 92

Родилась в 1931 г. в семье учителя, азербайджанка, член КПСС с 1959 г., образование незаконченное высшее.

С 1954 г. помощник оператора, оператор, а с 1961 г. по настоящее время начальник смены нефтеперерабатывающего завода имени XXII съезда партии.

Секретарь Комиссии законодательных предположений Верховного Совета Азербайджанской ССР.

Избиралась депутатом Верховного Совета Азербайджанской ССР пятого созыва.

ЧӘФӘРОВ
Ажан Әһмәд оғлу

201 нөмрәли Дашсалаһлы сечки даирәси

1921-чи илдә кәндли аиләсиндә анадан олмушдур, азәрбајчанлыдыр, 1946-чы илдән Сов.ИКП үзвүдүр, орта тәһсилли вар. Азәрбајчан ССР әмәкдар механизаторудур.

1941—1943-чү илләрдә Совет Ордусу сыраларында хидмәт етмишдир. Бөјүк Вәтән мүһарибәси иштиракчысыдыр. 1944-чү илдән Газах рајонунда «Коминтерн» колхозунун памбыгчылыг бригадасының бригадиридир.

ДЖАФАРОВ
Ажан Ахмед оглы

Дашсалахлинский избирательный округ № 201

Родился в 1921 г. в семье крестьянина, азербайджанец; член КПСС с 1946 г., образование среднее. Заслуженный механизатор Азербайджанской ССР.

В 1941—1943 гг. служит в рядах Советской Армии, участник Великой Отечественной войны. С 1944 г. бригадир хлопководческой бригады колхоза «Коминтерн» Казахского района.

ЧЕРЧИЈЕВА
Пәдимат Өмәр гызы

182 нөмрәли Халатала сечки даирәси

1940-чы илдә колхозчу аиләсиндә анадан олмушдур, авардыр, 1963-чү илдән Сов.ИКП үзвүдүр, орта тәһсили вар. Азәрбајчан ССР гарғыдалы үстасыдыр.

1960-чы илдән колхоз үзвүдүр. 1961-чи илдән Балакән рајонундакы М. Әзизбәјов адына колхозда гарғыдалычылыг мангасының башчысыдыр.

ДЖЕРЧИЕВА
Педимат Омар кызы

Халаталинский избирательный округ № 182

Родилась в 1940 г. в семье колхозника, аварка, член КПСС с 1963 г., образование среднее. Мастер-кукурузовод Азербайджанской ССР.

С 1960 г. колхозница, с 1961 г. звеньевая кукурузоводческого звена колхоза имени М. Азизбекова Белоканского района.

ШАЛИКОВА
Милајим Ағамалы гызы

189 нөмрәли Ханлыг сечки даирәси

1920-чи илдә кәндли аиләсиндә анадан олмушдур, азәрбајчанлыдыр, 1963-чү илдән Сов.ИКП үзвүдүр, натамам орта тәһсили вар.

1938—1959-чу илләрдә Губадлы рајонундакы М. Горки адына колхозда ишләмиш, мангабашчысы олмушдур. 1960-чы илдән һәмин колхозун сағычысыдыр.

ШАЛИКОВА
Милаим Агамали кызы

Ханлыкский избирательный округ № 189

Родилась в 1920 г. в крестьянской семье, азербайджанка, член КПСС с 1963 г., образование неполное среднее.

В 1938—1959 гг. колхозница, звеньевая, а с 1960 г. доярка колхоза имени М. Горького Кубатлинского района.

ШЕГЛОВ
Николај Павлович

119 нөмрәли Минкәчевир саг саһил сечки даирәси

1927-чи илдә кәндли аиләсиндә анадан олмушдур, русдур, 1951-чи илдән Сов.ИКП үзвүдүр, натамам орта тәһсили вар.

1943—1950-чи илләрдә Совет Ордусу сыраларында хидмәт етмишдир. 1951-чи илдән Минкәчевир шәһәриндә сәнаје тикинтиләриниң механикләшдирмә трестиниң ихтисаслашдырылмыш механикләшдирмә идарәсиндә екскаватор машинистидир.

Азәрбајчан ССР Али Советиниң Тикинти вә Абадлашдырма Даими Комиссијасының үзвүдүр.

ЩЕГЛОВ
Николай Павлович

Мингечаурский правобережный избирательный округ № 119

Родился в 1927 г. в семье крестьянина, русский, член КПСС с 1951 г., образование неполное среднее.

В 1943—1950 гг. в рядах Советской Армии. С 1951 г. машинист экскаватора в специализированном управлении механизации треста «Промстроймеханизация» в г. Мингечаур.

Член постоянной Комиссии Верховного Совета Азербайджанской ССР по строительству и благоустройству.

ШИРВАНОВА
Күлбәс Гурбан гызы

156 нөмрәли Пушкин сечки даирәси

1940-чы илдә колхозчу аиләсиндә анадан олмушдур, азәрбајчанлыдыр, 1958-чи илдән ҮИЛКСИ үзвүдүр, ибтидаи тәһсили вар.

1956-чы илдән Астраханбазар рајонундакы Әзизбәјов адына колхозда чалышыр. 1957-чи илдән һәмин колхозда мангабашчысыдыр.

ШИРВАНОВА
Гюльбес Курбан кызы

Пушкинский избирательный округ № 156

Родилась в 1940 г. в семье колхозника, азербайджанка, член ВЛКСМ с 1958 г., образование начальное.

С 1956 г. колхозница, а с 1957 г. звеньевая колхоза имени Азизбекова Астрахан-Базарского района.

655—22

ШИРИНОВА
Көзәл Мәшәди гызы

288 нөмрәли Зәрдаб сечки даирәси

1933-чү илдә колхозчу аиләсиндә анадан олмушдур, азәрбајчанлылар, 1963-чү илдән Сов.ИКП үзвүдүр, ибтидаи тәһсилли вар.

1956-чы илдән 1964-чү иләдәк Уҹар рајонундакы Зәрдаб чамышчылыг совхозунун сағычысы олмушдур. Һазырда Көјчај рајонундакы Һәзи Асланов адына колхозун сағычысыдыр.

ШИРИНОВА
Гезал Мешади кызы

Зардобский избирательный округ № 288

Родилась в 1933 г. в семье колхозника, азербайджанка, член КПСС с 1963 г., образование начальное.

С 1956 г. по 1964 г. доярка Зардобского буйволоводческого совхоза Уджарского района. В настоящее время доярка колхоза имениАзи Асланова Геокчайского района.

ШИРИНОВА
Рәфигә Һачы гызы

7-нөмрәли Октјабр сечки даирәси

1930-чу илдә фәһлә аиләсиндә анадан олмушдур, азәрбајчанлыдыр, 1960-чы илдән Сов.ИКП үзвүдүр, натамам орта тәһсили вар.

1947-чи илдән Володарски адына Бакы тикиш фабрикиндә тикишчидир.

Азәрбајчан ССР Али Советинин Сәнаје вә Нәглијјат Даими Комиссијасынын катибидир.

ШИРИНОВА
Рафига Гаджи кызы

Октябрьский избирательный округ № 71

Родилась в 1930 г. в семье рабочего, азербайджанка, член КПСС с 1960 г., образование неполное среднее.

С 1947 г. швея Бакинской швейной фабрики имени Володарского.

Секретарь постоянной Комиссии Верховного Совета Азербайджанской ССР по промышленности и транспорту.

ШУНИН
Виктор Петрович

93 нөмрәли Шаумјан сечки даирәси

1907-чи илдә фәһлә аиләсиндә анадан олмушдур, русдур, битәрәфдир, орта техники тәһсили вар.

1922—1933-чү илләрдә балыгчы кәмиләриндә моторчу шакирди, мәторчу, машинист олмушдур. 1934-чү илдә Азәрбајчан балыг трестиндә, 1940-чы илдән Артјомнефтин вә дәниз газма трестинин кәмиләриндә механик вәзифәсиндә ишләмишдир. 1945-чи илдән «Һүсејн Рәһманов» кранлы кәмисинин баш механикидир.

ШУНИН
Виктор Петрович

Шаумяновский избирательный округ № 93

Родился в 1907 г. в семье рабочего, русский, беспартийный, образование средне-техническое.

В 1922—1933 гг. ученик моториста, моторист, машинист на рыболовных судах. С 1934 г. судовой механик «Азрыбтреста», а с 1940 г. механик на судах «Артемнефти» и треста морского бурения. С 1945 г. старший механик кранового судна «Усейн Рахманов».

ШҮКҮРОВ
Әвәз Кәрәм оғлу

224 нөмрәли Кәлбәчәр сечки даирәси

1926-чы илдә кәндли аиләсиндә анадан олмушдур, азәрбајчанлыдыр, 1955-чи илдән Сов.ИКП үзвүдүр, натамам али тәһсили вар — Азәрбајчан Кәнд Тәсәррүфаты Институтунун гијаби шө'бәсиндә охујур.

1944-чү илдән Кәлбәчәр рајон ичраијјә комитәси кәнд тәсәррүфаты шө'бәсинин агроному, «Правда» колхозунун сәдри олмушдур. 1950—1953-чү илләрдә һәмин рајонун Зүлфүгарлы кәнд Совети ичраијјә комитәсинин сәдри, рајон кәнд тәсәррүфаты шө'бәсинин агроному, 1954-чү илдән 1964-чү илә дәк јенә дә «Правда» колхозунун сәдри вәзифәләриндә ишләмишдир. 1964-чү илдән Кәлбәчәр рајон кәнд тәсәррүфаты идарәсинин рәисидир.

Бешинчи чағырыш Азәрбајчан ССР Али Советинә депутат сечилмишдир.

ШУКЮРОВ
Авез Керам оглы

Кельбаджарский избирательный округ № 221

Родился в 1926 г. в семье крестьянина, азербайджанец, член КПСС с 1955 г. Образование незаконченное высшее — учится на заочном отделении Азербайджанского сельскохозяйственного института.

С 1944 г. агроном сельхозотдела Кельбаджарского райисполкома, председатель колхоза «Правда» Кельбаджарского района. В 1950—1953 гг. председатель исполкома Зульфугарлинского сельсовета того же района, агроном райсельхозотдела. С 1954 г. по 1964 г. вновь председатель колхоза «Правда». С 1964 г. начальник Кельбаджарского сельскохозяйственного управления.

Избирался депутатом Верховного Совета Азербайджанской ССР пятого созыва.

ШҮКҮРОВА
Зәрифә Зүлфүгар гызы

231 нөмрәли Алпан сечки даирәси

1920-чи илдә кустар аиләсиндә анадан олмушдур, азәрбајҹанлыдыр, 1946-чы илдән Сов.ИКП үзвүдүр, али тәһсили вар — Н. Нәриманов адына Азәрбајҹан Дөвләт Тибб Институтуну вә Сов.ИКП МК јанында Гијаби Али Партија Мәктәбини битирмишдир.

1936—1944-чү илләрдә Бакы мәктәбләриндә мүәллимлик етмишдир. 1944-чү илдән тибб институтунда охумуш вә лаборант вәзифәсиндә ишләмишдир. 1948—1954-чү илләрдә һәким, сонра исә Бакы шәһәринин Ленин рајон Совети ичраиҹјә комитәси сәһиҹјә шө'бәсинин мүдири, 1954-чү илдән тибб ишчиләри һәмкарлар иттифагы Азәрбајҹан республика комитәсинин сәдри олмушдур. 1957-чи илдән Азәрбајҹан ССР Али Совети Рәјасәт Һеј'әтинин катибидир.

Дөрдүнчү вә бешинчи чағырыш Азәрбајҹан ССР Али Советинә депутат сечилмишдир.

ШУКЮРОВА
Зарифа Зульфугар кызы

Алпанский избирательный округ № 231

Родилась в 1920 г. в семье кустаря, азербайджанка, член КПСС с 1946 г., образование высшее — окончила Азербайджанский государственный медицинский институт имени Н. Нариманова и Заочную Высшую партийную школу при ЦК КПСС.

В 1936—1944 гг. учительница в бакинских школах. С 1944 г. студентка и лаборантка медицинского института. В 1948—1954 гг. врач, а затем заведующая здравотделом исполкома Ленинского райсовета г. Баку. С 1954 г. председатель Азербайджанского республиканского комитета профсоюза медицинских работников. С 1957 г. Секретарь Президиума Верховного Совета Азербайджанской ССР.

Избиралась депутатом Верховного Совета Азербайджанской ССР четвертого и пятого созывов.

ШҮКҮРОВА
Һүрү Ибраһим гызы

175 нөмрәли Чәјархы сечки даирәси

1923-чү илдә кәндли аиләсиндә анадан олмушдур, азәрбајчанлыдыр, 1946-чы илдән Сов.ИКП үзвүдүр, натамам орта тәһсили вар.

1946-чы илдән Көјчај рајонундакы Калинин адына колхозун үзвүдүр. 1948-чи илдән һәмин колхозда маһабашчысыдыр.

Азәрбајчан КП МК үзвүдүр.

ШУКЮРОВА
Гюри Ибрагим кызы

Чайархинский избирательный округ № 175

Родилась в 1923 г. в крестьянской семье, азербайджанка, член КПСС с 1946 г., образование неполное среднее.

С 1946 г. колхозница, а с 1948 г. звеньевая колхоза имени Калинина Геокчайского района.

Член ЦК КП Азербайджана.

Редакторлары *М. Сүлејманов, И. Кәләнтәров*
Бәдии редактору *М. Гулијев*
Техники редактору *Б. Гурбанова*
Корректорлары *И. Внукова, Ф. Алышанова*

Јығылмаға верилмиш 11 VIII-1965-чи ил. Чапа имзаланмыш 14 XII-1965-чи ил. ФГ 04735. Кағыз форматы 60×90 1/16. Физики чап вәрәги 21,5. Шәрти ч. в. 21,5. Учот нәшр. вәрәги 22. Сифариш № 655. Тиражы 500. Гијмәти 5 ман.

Азәрбајчан Дөвләт Нәшријјаты, Бакы, Һүсү Һачыјев күчәси, № 4.

Азәрбајчан ССР Назирләр Совети Дөвләт Мәтбуат Комитәсинин 26 комиссар адына мәтбәәси, Бакы, Әли Бајрамов күчәси, № 3.

66-298/8

- 1297

K 8

РНБ ОНЛ
Азерб.
3-8001